南京新報

第一〇六二號
今日本報兩大張售洋八分
宣傳部登記證京字第三號
中華郵政認為第二類新聞紙類

馬應龍眼藥
總行 北京西河沿　分行 南京朱雀路
中京外埠均有代售

德軍突破史丹林防綫
分趨列甯格勒及基輔
蘇要衝威特布斯克陷落

（中央社柏林十三日電）據海通訊、據德軍最高當局宣稱、史太林防綫之重要據點威特布斯克、業被德軍佔領、該地居民約十萬人、其中半數為猶太人、該地距德邊境為四百五十公里、約為德邊境與莫斯科之中點云、

（中央社柏林十三日電）據海通訊、據昨晚德軍特別戰報載稱、德軍已突破史丹林防綫、向基輔推進中、

（中央社柏林十三日電）據海通訊、據元首司令部昨晚發表特別報告稱、德軍已突破史丹林防綫、向列甯格勒推進、柏林人士聞訊之餘、極為歡欣、柏林各報咸以最顯著地位刊載德在東綫所獲勝利消息、聶斯德河東北之德軍、已迫近基輔、德奔閃步隊、以列甯格勒為目標、史丹林防綫利用天然河流為保障、今已被突破、則德軍可由此進擊莫斯科、按列甯格勒為蘇聯工業及供給中心、如列甯格勒被德軍佔領、則波羅的海蘇艦隊已失去其根據地、

（中央社柏林十三日電）德軍進攻史丹林防綫後、即停止發表一切作戰經過、然目前全綫之突破、已告成功、現正向基輔及列甯格勒等地猛進中、兩地之陷落、迫在眼前、為史丹林防綫中防禦最堅之要衝威特布斯克（明斯克東方二百三十公里）、於十一日陷德軍之手、故歐俄蘇聯最後防綫、已遭德軍精銳蹂躪、今後進攻莫斯科、有平坦之公路可循、是故紅都之陷落、亦已為時間問題矣、

（中央社柏林十二日電）、德意志通訊社廣播消息、數日來在整備陣容中之德軍、準備已將告竣、十二日晨、已沿史太林全綫開始總攻、

（中央社柏林十二日電）據德軍司令部發表、德軍十二日已突破史太林防綫各重要地點、

【中央社芬京十三日電】據合衆社訊、此間獲悉、蘇軍昨趣在泰林及波爾志斯基附近、遭遇第二郭扣克之命運、該地蘇軍、已與在麥桑尼亞之蘇軍完全隔離、唯一退路、僅為從海上逃入列甯格勒、

【中央社柏林十三日電】據海通訊、據昨日由可靠方面探悉、德轟炸機前日炸毀聶斯德河上之重要橋樑、蘇軍退路已斷、

【中央社柏林十二日電】據德軍司令部發表、

一、德軍十一日佔據距明斯克東北二百三十公里之里比爾、

二、德軍刻正由倍普斯湖（愛沙尼亞國境）向東方之列甯格勒疾進中、

三、向烏克蘭方面進攻之德軍、刻正在丹尼斯特爾河、向基輔挺進、

【中央社莫斯科十二日電】蘇聯情報局、十二日已確認德軍向北斯哥弗（列甯格勒西南二百五十公里）皮特夫斯克、諾弗哥羅、皮勃魯斯克等方面進攻、并稱戰線無甚變化、又蘇聯空軍十一日追加發表計擊落德機總計百〇二架、

板垣大將近奉調榮任朝鮮軍總司令官連日向各方辭行業於昨日上午十時乘天馬車轉滬履新

圖為板垣大將登車前攝影

蕭叔宣在政訓班演講

【中央社】軍事訓練部部長蕭叔宣氏、前日在政治訓練班講演「現代戰爭之認識」及「政訓員在軍中之地位」、聽講者除政訓班學員官長約三百餘人外、軍訓班學員官長亦有數十人參加旁聽、蕭氏所講現代戰爭之認識內容、分為三段（一）戰爭性質之變遷（二）戰爭方式之變遷（三）戰爭形態之擴大、對於戰爭由運動戰變為陣地戰、由陣地戰轉為運動戰、再進閃電戰、共起因事實、有詳明之引證與分晰、又戰場由平面變為立體、以及單一武力戰變為全國總力戰、所有世界戰爭之變遷經過、均有扼要之講述、最後講政訓人員在軍中之地位、因其所負任務甚為重要、舉凡軍人之思想精神宣傳等工作、均係政訓人員擔任、故軍委會決定軍訓員在軍中之地位、列為軍官、以別於軍佐軍屬云云、

蘇聯駐美大使訪謝羅斯福等

【中央社華盛頓十三日電】塔斯社訊、蘇聯駐美大使維曼斯基、昨在白宮與羅斯福及威爾斯會晤、雙方晤談約一小時、事後維氏語記者云、余代表政府對美政府此次所採立場、表示謝意、至向美購買物品之種類、已由本人通知美政府矣、

日駐華北海軍最高指揮官更調
清水調回杉山繼任

【中央社東京十三日電】日大本營海軍報道部十三日發表謂「華北方面最高指揮官海軍中將清水光美、擬十四日晨乘東亞海運吉林丸歸返門司、就任軍令部職務、十六日上午八時三十五分、擬在葉山參見日皇、呈奏軍狀、又華北方面海軍最高指揮官、懸缺、由海軍中將杉山六藏氏擔任云」、

對德戰爭互相援助
英蘇協定已成立
不需批准即時生效

【中央社倫敦十三日電】英國政府、十二日夜在莫斯科與蘇聯政府、就兩國之共同行動、締結協定、英國代表為駐蘇大使克里浦斯、蘇聯代表為外交人民委員莫洛托夫、據英政府今日正午之公布上項協定內容如下、

一、英蘇兩國政府、於現在進行中之對德戰爭中、互相予以一切種類之援助及支持、

二、英蘇兩國政府、於戰爭繼續期間、無相互之同意、不得作休戰或和平條約之交涉及締結、

三、本協定不需要批准手續、即時發生效力、

【中央社倫敦十三日電】英政府頃就英蘇軍事協定、發表談話云、「本協定已使邱吉爾首相之援蘇政策具體化、其目的為有效遂行戰事、兩國之由交換軍事使節、以至締結協定、乃表示英蘇兩國政府、儘可能範圍、相互援助之決意」、

義軍助德攻蘇
經維也納前進
瑞典軍亦抵芬蘭

【中央社維也納十三日電】據海通訊、開往東戰場參戰之義軍、前昨二日抵達維也納、將於今日開往目的地、義大使特由柏林抵此赴車站歡送、

【中央社瑞典京城十三日電】據海通訊、據芬京瑞典報告稱、數日前開抵芬蘭之瑞典步兵、已與蘇軍發生接觸、

【中央社芬京十三日電】據海通訊、「芬蘭此次與德軍聯肩作戰、頗具歷史意義、乃達到芬蘭之自由、打倒布爾什維克主義與蘇聯、以求吾民族未來安全與快樂、余對於德軍安格爾不里特少將司令官之下作戰、及在吾人指揮下在芬作戰、表示欣慰與歡迎云」、

參加東亞記者會武漢代表赴粵

【中央社漢口十二日電】東亞新聞記者大會、將於下月初在廣州市舉行、武漢出席代表、已決定為武漢報社長歐國士、中央電訊武漢分社主任李光源、大楚報採訪主任張丙三等三人、除歐氏於月梢乘機逕往參加外、李張兩氏、已於本日晨搭輪東下、轉道海路赴粵出席、

社論
北愛爾蘭將變質

日來迭據海通社傳到華盛頓及都柏林兩方面消息、咸謂美國業於數週前企圖在北愛爾蘭設立海軍根據地、耕收強化援英效果云云、美國如果實現此計劃、則英國北愛爾蘭、瞬即變為美國海軍前哨據點、足使德美衝突趨向白熱化、同時美國亦顯然拋棄自家門羅主義、踏上直接參戰途徑、而將歐戰擴大為第二次世界戰爭矣！

美國海軍在最近進駐冰島之前、必已早為計及對此北愛爾蘭之一番經營、其處心積慮、務使冰島與北愛間造成互相呼應局面、而以遂行控制北大西洋整個水域為鵠的、蓋恐不能擺脫北愛、便難免德國出動挪威方面之海空軍、襲擊冰島背部、藉以切斷北美連絡綫也。現時美國下手獲取北愛根據地、表面博得援英之名、暗中則擴張自己勢力、此着若順利進行、於美自屬有利、但德國安能如斯容忍美國干涉歐洲事態而不一謀抵制耶？

德國雖在歐陸所向無敵、但年來各方作戰結果、總限於歐洲圈內、深以未能衝開一外圍陣線」為憾事、即如上年戰勝法國之後、便應接續迅作英本土登陸行動、只因對此方面無十分把握、遂轉而圖取北非及巴爾幹各地、希望肢解整個大英帝國、而陷大不列顛島於最後無抵抗境地、乃美國現乘德蘇戰爭爆發之時、遠在西北歐圖取北愛爾蘭為海軍根據地、遙為牽掣德軍其他各地之作戰、迨北愛基地穩固、然後進而向東北得蘇格蘭為據點、西南取葡屬阿索勒斯群島；復由該羣島向東南行、冀取法屬西非之達卡爾港、美國乃可與波羅的海及黑海之蘇軍、遠東南地中海方面之英軍、共同策動、結成一個極大外圍形、對德取包抄陣勢、藉以困斃德國。然而事實並不能如是簡單、另一方面、德國亦必然要發揮其閃電戰術、首對英本土加緊轟炸、使美國海艦感受威脅；且將展開外交攻勢、促使南愛爾蘭人民加強反英運動、南愛人民屬於克勒特族、自從五世紀盎格魯撒克遜族侵入不列顛島後、蔑視克族、迫令退住愛島、中經千五百年、兩族間積不相能、目下南愛自由邦面積、雖僅六萬餘方公里、願其人民反英潛力極鉅、是後殊為英美心腹憂也。

一部份觀察家以為德國敵英蘇兩國、自覺費力、再加入美國、更增作戰上許多困難、其實德國所患原在不能衝出外圍、唯其如此、所以決門至今、德國仍未嘗離開歐洲範圍、則努力鞏固內線、勢亦不可侮矣、若美國此際定要將北愛爾蘭淺為自己根據地、不惜離開距離三千餘海里之美洲、作茲勞師襲遠之舉、萬一其間發生挫折、豈非更不合算乎!?（B）

一週時局報告

國內方面

第一件 南京麗都兩戲院炸彈案三要犯執行槍決

本京南京麗都兩大戲院、在本年四月二三兩日、先後發生凶徒投彈、以致死傷市民多人的案子、經中日軍憲取得連絡、晝夜嚴密偵查、努力的結果、才得把凶犯王愈、蔣振安、朱培生等八名全部捕獲、經警察廳鞫詢之後、據供是受了渝方忠義救國軍的指使、所謂忠義救國軍者的恐怖團、潛入南京、謀暗殺中日要人、因為當局戒備嚴密、無從下手、只圖首魁僥倖、以投殺傷無辜平民、當由警察廳把該犯等送交日軍軍法會議辦理、經軍法會議審訊結果、以該案主犯王愈、蔣振安、朱培生三名罪大惡極、證據確鑿、判處死刑、已經在本月五日綁赴刑場、執行槍決了、亂源已遏、從此首都治安、自當更形鞏固了、

第二件 中央警官學校舉行三班學員畢業典禮

中央警官學校特科講習班、速成班、水警班等三班學生、學員、都已經訓練期滿、該校特在本月五日上午十時、舉行畢業典禮、到有國民政府行政院內政部陳部長、南京市蔡市長、警政部政治警察署馬署長、警政部特種警察署余副署長、首都警察總廳蘇廳長、南京憲兵隊森大佐等中日各機關長官數十人、濟濟一堂、情況至為熱烈、行禮如儀后、首由該校鄧校長報告、並授予獎品、次由內政部李次長代表陳部長致訓、繼由警政部常務次長兼該校校長唐惠民氏致訓詞、並授予畢業證書、末由水警班畢業學生李正名、講習班畢業學員周惠泰、代表全體員生答詞、禮成散會、

第三件 司法行政部關懷獄政施戒煙毒

司法行政部前因審查各地看守所報告、發覺囚犯患病人數比較事變前為高、該部李部長即飭屬研究致病的原因、以及改善的方法、研究所得結果、共原因有三、一、有煙毒嗜好的人、一旦被拘入所、常因擁擠成病、二、各看守所在變亂后恢復、規模較小、參有人犯過於擁擠的情形、三、看守所裏的人犯在入所之前、染有傳染病、李部長有鑒於此、乃擬定對策三項、一、令飭所屬機關對人犯入所的時候施戒煙毒、二、令各監所清理房屋、三、設法在人犯收容時候、施行注射防疫針及種痘、這樣做起來、對於監所衛生、實在是有很大的利益的、

第四件 汪主席通電全國勉勵全國同胞努力和建大業

本月七日、適屆盧溝橋事變四週年、汪主席特通電全國、勉勵全國民衆、共同努力和建大業、大意是說明「日本的目的、不在滅亡中國、而在中國的興隆、俾與日本能分擔建設東亞新秩序」、其次說明「一本於最近主席與近衛的發表共同宣言、國民政府已經能夠強有力的擔當收拾時局的大任、歐洲德義諸邦的相繼正式承認國民政府、在國際上復獲得鞏固之地位、與深厚之同情」、領袖言論的透闢、眼光之正確、獲得了全國民衆一致的擁戴、

第五件 汪主席在紀念週訓詞勉大家一致努力奮鬥以復興中國建設東亞

中國國民黨中央黨部、於本月八日上午九時、假國民大會堂舉行第六十二次國父紀念週、到中央執監委員、暨中央黨部全體工作同志、各院部會人員、政治訓練班、軍官訓練團、宣傳講習所學員等千餘人、由汪主席親自領導行禮如儀后、並致訓詞、內容計分四節、最先說明全面和平確立、治安及撤兵問題、其次說明清鄉工作之意義及建軍的重要、更說明最近國際形勢的真象、而指出東亞各國應結成輔心的必要、最后說明經濟建設的重要、老成謀國、聽者沒有不動容的、

第六件 僑務委員會舉行二屆全體委員會議

國民政府僑務委員會、於本月七日舉行第二屆全體委員大會、商討重要會務、委員長陳濟成、及出席委員謝仲復等三十餘人、汪行政院長並派祕書長陳春圃親臨致訓、全部提案計共十四件、均經順利通過、大會並電汪主席致敬、

第七件 德代辦西班牙公使晉謁汪主席致敬

我國民政府自經德義諸邦相繼承認後、與各國外交上的接觸、日趨繁劇、德國新任駐華大使館代辦飛師爾先生、西班牙公使麥唐納先生、卻已相繼蒞京、本月九日上午十一時、德代辦飛師爾由外交部徐部長湯良陪同到國民政府晉謁汪主席致敬、同日下午六時則由西班牙駐華公使麥唐納赴主席官邸、晉謁汪主席致敬、現在據可靠方面消息、義大使戴禮尼將正式覲見汪主席呈遞國書、

第八件 法屬越南僑務連繫國府派駐通商代表

汪主席以越南為和平運動策源地、對有旅越華僑、極為關懷、去年國府還都後沒有多時、越南問題頓告緊張、就派大員前往與有關方面聯絡、所以九月間日軍在海防登陸以及由鎮南關入越的時候、對華僑秋毫无犯、並且予以種種協助、因之華僑對於日軍印象極佳、最近國府以越南僑務日繁、有派事員長川負責處理的必要、乃委林珈珉為駐越南通商代表、林氏已於五月初旬乘機飛抵河內、在哥龍十一號成立通商代表事處、就與法屬政府方面往還、並且取得密切之聯絡、處理僑胞事務、非常的順利、

第九件 滬市府嚴格取締各外籍賭窟

上海市陳市長對於禁絕賭窟、早有決心、滬西方面之賭窟、亦經令由滬西特警總署嚴予取締、已經在五月底一律停閉、但是還有不肖外人、憑依外籍、照常開賭、陳市長得了報告、為肅清賭風起見、特函領事團領袖領事雪爾先生、說明以後對於外籍賭棍、決對先行拿辦、再行通知各該國領事署、一面令由特警署遵辦、現在知道滬西特警署署長潘達先生、為執行法令維護地方治安計、業已勒令亞零、丁鄉、聖喬治等外國賭窟、一律關閉、滬西賭風、從此肅清、一切情形、是更要明朗了、

國外方面

第一件 美海軍進駐冰島

冰島本年是屬於丹麥國的、從去年的五月起、才被英軍佔領、它雖然位居西歐北美之間、為歐美兩大國的橋樑、但是該島究竟是在歐洲圈內、而且在兩月前業被德國宣佈劃入交戰區域、當現階段的歐戰、已進入德國和英國決門的時期中、美國忽然以補充英國在冰島駐軍為理由、竟在本月七日派遣海軍進駐該島、羅斯福總統又發出「美國國防區域、決不能限於西半球」的言論、是已充分證明美國具有必欲干涉西半球以外各地的決心、其目的在縮短援英路程以及利用該島作根據地、演成干涉歐洲的行動、這和美國傳統的門羅主義、已經不合、目前羅總統更進一步向海軍部長諾克斯先生面授機宜、告訴他為了保護大西洋重要航路、以免敵方活動起見、遇有開火必要時所應有的舉動、從這點看來、美海軍已作戰爭準備、所以要佔領冰島、據聞美戰艦之保護運輸艦由美駛往冰島、已經奉令在必要的時候得立即和德艦開火、這個消息、和上面羅總統向海軍部長面授機宜一節、完全吻合、美國前共和黨候選總統威基先生的主張、還認佔領冰島為不滿足、建議立刻再在北愛以及蘇格蘭設立根據地、由此以觀、美國之參戰準備、已經十分積極、如火如荼、好像不久就要實現了、不過日來南美厄瓜多爾和祕魯兩小國正因國境糾紛、發生火併、對於美國汎美主義的威信、不無打擊、美國不想根據道義精神、謀取全美之團結與合作、而竟進佔冰島、冒險參戰、結果恐怕得不償失吧、

第二件 德俄展開激戰

德俄戰事爆發以來、到現在已歷三個星期、紅軍的抵抗力、雖然沒有被擊潰、並且德軍的前進也比較遲緩、可是也沒有被完全堵截、因為德軍已有若干先頭部隊、侵入愛沙尼亞國境內、越過斯洛夫城了、紅軍總司令部、業已令總反攻、紅軍在貝萊齊那河流大舉反攻、以阻德軍向莫斯科與基輔城推進、此外在加里西亞和比薩拉比亞區戰爭、也很激烈、從這點看來、德軍勢如破竹、攻下明斯克、進攻史太林防綫、顯然是占優勢、但是紅軍抵抗得很厲害、兵士勇猛、軍火消耗、現在正調後備軍固守史太林防綫、因此、史太林防綫之能否守住、將為決定此次勝敗的重點、且看將來一方面發展吧、不過、德國這一次進攻蘇俄、已經不是兩面作戰、德軍之對英作戰、現在僅僅進行空襲、以及通商破壞戰而已、用完整之陸軍及經長期補充之空軍與多餘之武器彈藥、去進攻蘇俄、實在僅是一面作戰、所以對於英俄協同作戰、在作戰上、並沒有何種實際的障礙、誰勝誰敗、還在德俄兩軍的實力之強弱、全看紅軍、能否抵抗了、

第三件 叙利亞拒絕停戰條件

近東法軍在過去四個星期內、曾經為了防衛法屬敘利亞而激戰、法政府雖然繼續努力、但是因為不能增援、衆寡不敵、滿兩天忽然傳出法政府為了不想再流不必要的血、以及不使敘利亞黎巴嫩居民再遭較此更利害的痛苦起見、決定令鄧滋將軍立即進行停戰交涉的消息、當然是可能性的、英國方面、自然也願意和法國停戰、以便集中兵力去抵禦德國的進攻、可是事情會這樣簡單嗎、我們根本就懷疑、據昨天維希電報、法軍到現在仍舊在抵抗英軍、這還未曾證實、今天敘利亞已經正式拒絕停戰條約了、黎巴嫩首都貝魯特、現在已被澳軍佔領、因為敘利亞總督鄧滋將軍、拒絕英方所提出的停戰條件、經美領署調解無效、所以英軍開始總攻、法軍主力及敘利亞政府行政機關、已經奉令撤往敘利亞北部之亞勒波城、又有一個消息、自從鄧滋將軍置英方最後通牒於不顧之後、英軍已與戈蘭軍會合、至於鄧滋將軍不能接受停戰條件的原因、是因為英方所提出停戰條件、決難承認、戰事因而重新展開了、

史丹林運河航運停頓

【中央社芬京十三日電】據海通訊、波羅的海與北冰洋之史丹林運河之航運、業已停頓、該河係於一九三〇年建造、一九三三年完成、長約六百公里、與軍事甚有價值、

德否認使用毒氣

【中央社柏林十三日電】據海通訊、據此間可靠方面昨日宣稱、蘇人民外交委員長代表、在阿根廷宣稱德軍使用毒氣之說、完全無稽、

祕厄國境糾紛
兩軍又起鬥爭
美國等再事着手調停

【中央社利馬十二日電】關於祕魯、厄瓜多爾國境糾紛、經美國、巴西、阿根廷三國提議、共同調停、國境方面戰鬥、一時已告停止、茲據祕魯外交部於十二日發表、祕厄兩軍、現又發生戰鬥、略謂「厄軍又自多古國境線數處向我方進攻、祕魯政府認為對厄瓜多爾之不當行為、已抗議無效、故已下令祕軍將敵擊退、刻厄軍愈將增強其攻勢云、

【中央社基多十二日電】美、巴西、阿根廷三國、曾建議關於祕厄國境糾紛、以設置緩衝地帶、解決兩國糾紛、着手調停、厄政府十二日已正式發表、承認此調停建議、

回顧不祥前瞻有望
兩國共同紀念日
褚大使在東京廣播

【中央社東京航訊】七月七日晚、我駐日大使褚民誼、在東京日本放送協會、向日本國民廣播演說、內容如下、

七月七日是一個變七日、不但是中國的一個紀念日、也是日本的一個紀念日、所以是一個中日兩國共同的紀念日、往後一顧、這個紀念日、是一個不祥的不幸的紀念日、為什麼呢、因為有了七七、才有八一三、有了八一三、才有中日事變、至今尚未了結、雙方損失空前、大家都有含悲忍痛的意思、向前一瞻、這個紀念日是一個吉祥的、可以歡樂的紀念日、為什麼呢、因為有了七七、才會有近衛公十二月二十二日的聲明、有了十二月二十二日的聲明、才有十二月二十九日汪精衛先生的艷電、中日事變、雖至今尚未了結、而中日親善之基礎、業已奠定、建設東亞新秩序之和平、不但深入中日兩國理論、而且深入兩國人民之心、而其實際的計劃、亦將見諸事實、加以最近汪主席之訪日、備受日本朝野之熱誠歡迎、汪院長近衛首相之共同聲明、各友邦之踴躍承認、各興亞團體之結成大同盟、使我輩懷抱的大亞洲主義、如日之東昇、前途之光明、正未可限量、大家都慨激昂、向着共存共榮的大道邁進、此皆七七之所賜也、今日適逢四週紀念、向來以不祥不幸而含悲忍痛來紀念、從今以後、為中日兩國相親相愛、緊密提攜、共存共榮、努力邁進而紀念之、必定興高而彩烈也、

日駐蘇使館
大部職員已返國
美駐蘇使館亦已他遷

【中央社昂哥拉十三日電】據海通訊、據莫斯科傳來消息稱、大多數日駐蘇使館職員、已離莫斯科返國、僅留代辦及軍事參贊處理事務、

【中央社昂哥拉十三日電】據海通訊、據此間接莫斯科傳來可靠消息稱、美使館已由莫斯科遷往他處、英遣蘇軍事使節團、大部份團員亦離蘇京、

在義大利援護下
門的內哥羅獨立
義皇將選任攝政王

【中央社羅馬十二日電】門的內哥羅十二日於義大利援護下、實行恢復獨立及王政、義政府當局對此、認為此舉、係軸心在巴爾幹勝利後之必然成果、門的內哥羅、應根據義大利所建設之新秩序理念、再度組織成立、義門兩國間曾有密切關係、查義皇愛達威廉二世、曾於皇太子時、與門的內哥羅尼古拉斯王公主愛蓮娜結婚、門的內哥羅此次獨立及宣言復活王政後、國民議會、即擬要求義皇任命攝政、衆認此或將與義國對克羅地亞之措置同樣、

【中央社】昨日宣布獨立恢復王政之門的內哥羅、本為中世紀被土耳其併敗之塞爾維亞王國之分裂體、旋自成一國、與土耳其之壓迫奮鬥數世紀之久、得以維持其獨立、第一次大戰歐洲之結果、乃與塞爾維亞王國同時被併於南斯拉夫、此次義軍協助德軍、進攻阿爾巴尼亞及南國、佔領南國之西部及亞特里亞沿岸、在該處設置高級專員、辦理戰後善後事宜、上月十日、義相墨索里尼曾聲明、門的內哥羅將在義國保護下獨立、準備工作、迄至昨日乃正式宣布獨立、該國面積三千八百平方公里、全境多山、東部為密林地帶、最近穀物、馬鈴薯、煙草等農產物頗豐收、牧畜業已發達、

長江下游霪雨連綿

【中央社上海十三日電】滬市昨日降雨後、迄未休止、據天文台消息、長江一帶、今日仍有量式雨、仍為霉季氣候所控制、故一時尚無晴象、馬路積水未退、又太平洋新起颶風、據報自進抵北緯十九度、東經一三二度後、進行甚緩、繼續向西北或北方推進、

敍利亞停戰協定已簽字

鄧資與威爾遜 商討停戰事宜

協定未承認英軍在敍行動合法

【中央社維希十三日電】據海通訊、據此間官方昨日下午五時宣稱、本日下午一時、法駐敍利亞行政長官鄧資將軍、與敍利亞英軍總司令威爾遜、在貝魯特會晤、商討停戰事宜、

【中央社維希十三日電】據海通社、據法陸軍部宣稱、昨日下午一時、敍利亞英法軍已停止敵對行爲、

【中央社亞勒頗十三日電】據海通訊、爲停止敍利亞戰事、經七小時之商談、業於巴勒斯坦簽訂停戰協定、出席簽字者、法方爲法代表團領袖凡爾狄納將軍、英方爲英代表團首領威爾遜將軍、據接近法高級委員於今早宣稱、該協定並未承認英軍在敍利亞行動爲合法、亦不發生政治影響云、

【中央社維希十三日電】據海通訊、據今晨法陸軍部發表官報證實稱、鄧茲將軍、昨晚在聖德克與英代表簽休戰協定、

【中央社亞勒頗十三日電】據海通訊、在昨夜迄今早停戰協定簽字前、大部軍火及飛機汽油之貯存於敍利亞者、業奉法軍當局毀棄、又所有法輪亦早離港以免落入英軍手中、法機則除一部飛往土耳其空軍站外、其餘一部飛往法國或北非云、

【中央社維希十二日電】法國政府十二日夜發表、敍利亞戰綫之戰鬥行爲、已於十一日夜半起停止、官方談云、此戰鬥行爲之中止、並非已實行任何停戰條件、而係法敍利亞軍司令官鄧資與英軍司令官威爾遜、刻在貝魯特之交涉、在繼續中時、則戰鬥行爲亦行停止者、而此交涉又非僅關於軍事的事項、尤堪注目、鄧資將軍現負有受諾英方之要求條件、或拒絕之完全職權云、

【中央社耶路撒冷十二日電】敍利亞英遠征軍司令部、於十一日夜半發出停止戰鬥命令、

【中央社維希十二日電】敍利亞法軍司令官鄧資將軍、十二日下午一時、在貝魯特與英國敍利亞派遣軍司令官威爾遜將軍會見、英軍當局已同意在此次會見中、使特戈爾派代表出席、

【中央社維希十二日電】法當局十一日下午、已拒絕敍利亞停戰之英方提案、十二日發表該提案內容如次、一、將敍利亞領內之法軍武器全部移交英軍、二、將敍利亞水域之法軍艦船全部移交英軍或收容、三、將全部鐵道港灣、電話線、無線電、信局、貯油所、引渡英軍、四、任戰爭繼續中承認英國有敍利亞全土之軍事的佔領權、五、懲罰現敍利亞法軍與特戈爾軍進行交涉、若法軍方面能承認上述各項條件、則英方可保證對法軍之將兵支給其階級並薪俸、六、將敍利亞法軍手中之英軍俘虜、全部釋放、七、英軍士官俘虜之輸送、並拘禁於法本國者、在全部未釋放前、英方不釋放法軍士官俘虜、

【中央社亞歷山大勒達十二日電】英方所提敍利亞停戰條件之一、要求引渡在敍利亞法海軍、已爲法方拒絕、法海軍艦艇十二日駛入亞歷山大勒達港、司令官立刻偕該地法領事往訪總督、協議將來收容法海軍將兵之問題、

美政府擬向參衆兩院 提出徵兵法修正案

預料必引起參議員之反對

【中央社華盛頓十二日電】據哈瓦斯社訊、政府當局、刻擬向參衆兩院、提出徵兵法修正案、主張取消關於禁止派遣美軍前往西半球以外國家之條款、並准許政府命令、服役期滿之士兵、留伍服役、預料此事、必將引起若干參議員之堅決反對、

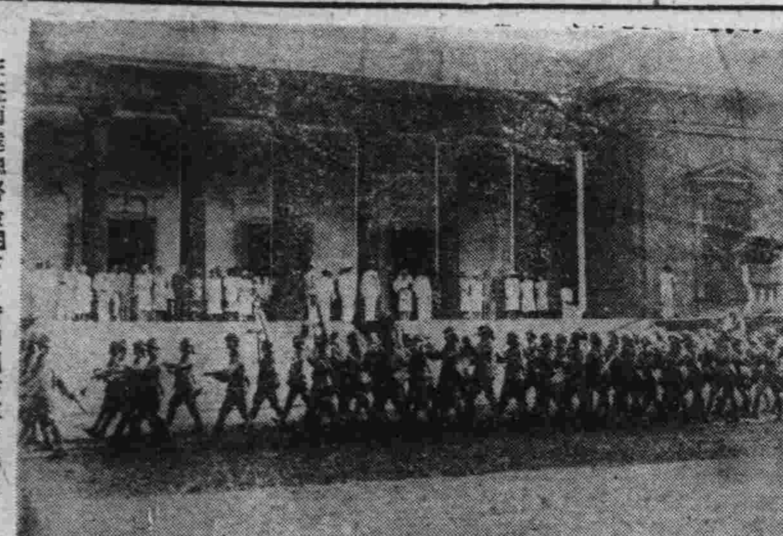

在查爾達總督檢閱下之荷印國防軍步兵隊

哈立法克斯 出巡軍火工廠

【中央社華盛頓十三日電】據海通訊、英駐美大使哈立法克斯、於後日將開始對軍火工廠作八日間之檢閱、蓋加亞福尼亞軍火工廠、現正依照租借法案、提造定貨、並將對飛機工廠、予以特加注意、聞哈氏將於七月廿三日返華盛頓、

僑保猶人 將被科重稅

【中央社索非亞十三日電】據海通訊、如保加利亞財政部已向國會提出之議案通過、所有居住保國之猶太人、須付總收入百分之二十予保國政府、

法軍增強 達卡爾防務

【中央社維希十三日電】據合衆社訊、華盛頓方面重新鼓勵對達加爾作阻止性質之佔領、同時法政府已開始在達加爾卡薩布蘭加及美爾愛爾基巴、增強其現有之陸上防務、

德外長接見 亞基凱里

【中央社柏林十二日電】據哈瓦斯社訊、里賓特洛甫外長、本日接見土耳其外部秘書長亞基凱里、有所商談、

蘇英機違背國際公法 轟炸羅義紅十字輪

【中央社芬京十三日電】據海通訊、昨日芬京又發出數次警報、蘇機於高空投擲急性爆炸彈數枚、毀房屋數幢、三平民被炸斃命、

【中央社芬京十三日電】據海通訊、芬京昨日發出五次空襲警報、以第五次歷時一時一刻爲最長、概自戰事發生以來、芬京已被炸至四十三次之多、

【中央社羅京十三日電】據海通訊、蘇機四架、又轟炸停泊黑海之羅紅十字船「卡洛爾號」、此已係蘇機第二次違犯國際公法、

【中央社羅京十三日電】據海通訊、據此間官方昨日警告民衆稱、最近有僞裝德羅標識之敵機、在羅馬尼亞上空出現、以機槍掃射鎮市及鄉村平民、此後有飛機在上空飛行時、民衆須在防空室躲避、以免死傷、

【中央社羅京十三日電】據海通訊、蘇聯飛機在君士坦薩附近、轟炸羅馬尼亞紅十字船「梅的亞號」、所投之彈、皆未命中、遂以機關槍掃射、

【中央社柏林十三日電】據海通訊、昨夜迄今日、英機闖入德國西北部與西部、投彈多落於空曠之地、又不來梅一被炸、微有損失、並死傷數人、漢堡被炸、敵機未達目的而去、

【中央社柏林十三日電】據海通訊、據悉昨日僅有少數敵機轟炸法被佔領區域、敵亨布吞式機一架、及噴火機三架被擊落、死傷民一人、傷嬰孩一人、

據海通訊、本月九日、英機轟炸黎波里時、該輪在該處卸貨、紅十字標識、在遠處即可窺見、英機師反覆投彈、炸毀該輪、死傷士兵數人、

駐日法大使亨利、松岡外相、泰公使畢西利（由左列起）五日午前十一時在外相官邸簽定泰越交換批准書時留影

西班牙 舉行閣議

【中央社瑪德里十三日電】據海通訊、前日西班牙舉行閣員會議、由弗朗哥將軍任主席、昨日繼續舉行、詳情未悉、

法憲法制定委員會 討論新憲法大綱

中心爲元首之任命方法

【中央社維希十二日電】法政府新憲法制定委員會、對新憲法基礎大綱、繼續討論、目下討論之中心、爲國家元首之任命方法、議會之組織問題等、現頗有人主張兩院制度採用說、與立法議會併立、設立安派亞會議、而使各殖民地與屬領代表參加國政、

美保證不佔 亞速爾羣島

【中央社紐約十三日電】據國際社訊、此間葡公使館、昨稱葡政府已得美保證、美不佔領亞速爾羣島、或威德角羣島、

北愛議員 赫勒被捕

【中央社瑞典京城十三日電】據海通訊、倫敦方面今日宣稱、北愛爾蘭國會議員赫勒、被內政部下令逮捕、聞此舉係依照國防法而行、赫勒議員係反對黨首領、最近渠於北愛國會、反對引用一般徵兵法、現被押於英監獄中、

土報反擊 蘇聯外長

【中央社伊斯坦埠爾十三日電】據海通訊、前蘇聯人民外交委員長李維諾夫、曾嚴詞攻擊土耳其、昨日土報亦一致載論予以返擊、亨秀銳額報要求蘇官方通訊社「塔斯」聲明、李氏是否代表蘇政府而廣播、否則蘇土關係、將因此而蒙受影響、

【中央社昂哥拉十三日電】據海通訊、土耳其共有五種報紙、業被土耳其當局下令停刊、蓋該報刊載關於不合致府國策之論文云、

依據間諜防止法 美又沒收外輪多艘

丹貨船十六隻義輪十五隻

【中央社華盛頓十二日電】美當局今日宣布、接收丹麥貨船十六艘、（九萬五千噸）接收丹輪前已有十五艘被美國接收、前後兩次、共達三十一艘之多、昨日依據間諜防止法、又財長毛根韜、下令沒收義輪十五艘、及德輪一艘、海軍委員會、今日亦接收義輪一艘、

英駐西大使 抵巴塞羅納

【中央社巴塞羅納十三日電】據海通訊、英駐西大使賀爾、偕其眷屬及使館參贊、抵達此間、

嗾使共黨倒蔣 馮玉祥傳被禁

【中央社香港十三日電】據由重慶乘機抵港之某外人談稱、馮玉祥於本月九日突被蔣派人監禁、馮之住宅四週、有憲兵多名警戒、不准馮之親友出入、至於馮被捕之原因、據悉有二、（一）馮有供給共黨情報、並嗾使共黨積極倒蔣之嫌疑、（二）每次軍事會議中、馮必多方阻撓軍事計劃之決定、致引起蔣及其黨羽之反感、因而出此云、

美軍進駐冰島 德報嚴詞抨擊

【中央社柏林十二日電】德國報章、關於美軍進駐冰島問題、大加評論、且抨擊美國積極的侵略歐洲行爲、德外部當局於十二日聲稱、「美總統屢藉口防禦西半球、但冰島并不屬於西半球、此舉顯係將同樣措置擴大之前奏、故德國不得不斷定美國此次之行動、乃企圖以積極攻擊歐洲、侵越門羅主義而圖參加歐戰、干涉歐洲問題云、」

【中央社華盛頓十二日電】民主黨參議員飽氏昨在海軍秘密會議上、對海長諾克斯稱、渠甚反對美國佔領冰島、而主張即時撤退、因預料彼軍即將進攻該島、屆時進往該島之美軍、將遭德軍之攻擊也、

【中央社華盛頓十二日電】據哈瓦斯社訊、邱吉爾最近發表演說、表示英軍仍當留駐冰島之後、美民主黨參議員波納及參院海軍委會若干議員、本日要求冰島英駐軍立即撤退、

羅斯福向議會要求 支付海委會預算

【中央社華盛頓十二日電】美總統羅斯福十一日會見記者團時、發表已向議會要求支付海事委員會預算十六億九千八百萬美元、其內容細目如次、（單位百萬美元）一、船舶五百五十六艘建造費一、二四七、二、現存船舶徵發購入修理費三五〇、三、追加造船施設費、關於此事、海事委員會言明、船舶追加建造計劃內容如次、「據本計劃規定於八月初旬開始、造船施設之建造、預定於一九四三年前就役、根據新計劃建造之船舶、當可於一九四三年前就役、又其噸數、計爲五百五十萬噸、」

清鄉委員會清鄉地區 違反封鎖規定賞罰細則

第一條、本細則依據違反封鎖規定賞罰規則第十條之規定制定之、

第二條、本細則凡違反封鎖各種規定之行爲、或因摘發報告上列行爲、有助於封鎖事項者之賞罰適用之、

第三條、封鎖機關之官吏、及依法令規定之公務員、或準公務員、摘發左列事項之一者、分別獎賞之、

一、凡摘發違反管理交通規則、而有通敵利敵行爲、經查明屬實、因而緝獲者、與以二十元以上一百元以下之獎金、

二、凡摘發違反管理通信規則、互有通敵利敵行爲、經查明屬實因而緝獲者、與以二十元以上一百元以下之獎金、

三、凡摘發違反船舶車輛登記規則、規定依法沒收之船舶車輛、得以拍賣所得價金十分之一之獎勵金賞與摘發人、

四、凡摘發違反管理物資運輸規則之物資、經依法沒收者、賞與其拍賣所得價金十分之一之獎勵金、因而查獲運輸人有通敵資敵利敵行爲者、加倍賞與之、

五、第三四兩款前段之獎金、最高不得超過一百元、後段之獎勵金、最高不得超過二百元、

第四條、公民報告左列事項之一者、分別獎勵之、

一、報告違反管理交通規則者、給與榮譽獎狀、因而查獲有通敵利敵行爲者、賞與五十元以上二百元以下之獎勵金、

二、報告違反管理通信規則者、給與榮譽獎狀、因而查獲有通敵利敵行爲者、賞與五十元以上二百元以下之獎勵金、

三、報告違反船舶車輛登記規則者、依法沒收之船舶車輛、賞與其拍賣所得價金十分之二之獎勵金、因而查獲持有人有通敵資敵利敵行爲者、加倍賞給之、

四、報告違反管理物資運輸規則者、經依法沒收之物資、賞與拍賣所得價金十分之二之獎勵金、因而查獲持有人有通敵資敵利敵行爲者、加倍賞與之、

五、第三四兩款前段之獎勵金、最高不得超過二百元、後段之獎勵金、最高不得超過四百元、

第五條、公民報告違反其他各種管理封鎖規則之行爲足以協助封鎖事項者、獎與榮譽獎狀、

第六條、犯左列之事項者、依軍法處斷之、

一、企圖通過檢查所以外之隔絕線、或經通過者、

二、破壞隔絕線設置之工事而通過者、

三、企圖以詐術通過檢查所、或已經通過者、

四、以強暴或恐嚇之手段企圖通過隔絕線、或通過檢查所者、

五、變造或僞造封鎖法規所規定之各種證明書者、

六、行使變造或僞造上款之證明書者、

七、企圖運輸物資通過檢查所以外之隔絕線、

八、破壞隔絕線設置之工事、而犯前款之罪者、

九、以詐術運輸物品通過檢查所、或已經通過者、

十、以強暴或恐嚇之手段、企圖運輸物資、通過隔絕線或檢查所者、

十一、迴避管理通信規則所規定之通信檢查、而行使清鄉地區內外之通信者、

十二、使用已經限期登記、而未登記之船舶車輛者、

第七條、凡封鎖機關之官吏、及其他執行封鎖人員有違法瀆職行爲時、依軍法處斷之、

第八條、本細則在清鄉地區內適用之、

第九條、本細則自公佈之日施行、

清鄉委員會清鄉地區沒收物資保管處暫行辦法

第一條、本辦法依管理物資運輸規則制定之、除法令另有規定外、悉依本辦法辦理、

第二條、本辦法所稱「沒收物資」、係指違反管理物資運輸規則、而應予沒收之物資而言、

第三條、沒收物資經檢查所於通過封鎖線、決定處分者、由查獲機關保管、其已通過封鎖線、因摘發報告而由檢查所檢獲並決定處分者、由查獲之機關保管之、

第四條、沒收物資、應點明品類數量、會同當地軍政機關、署蓋印、列表（表式後另定之）、

第五條、沒收物資在保管時、依左列性質種類保管之、

一、爆發性或燃燒性之物資（如彈藥火藥汽油石油等）及原料、應置於有適當設備之棧房內、其設備應具左列條件、㈠須通風乾燥、㈡須稠密不得人烟、㈢須嚴密隔絕火源、

二、家畜（如豕牛羊等）應置於不妨害衛生之欄場所、並飼養之、

三、重要及貴重物資（如武器石金屬品等）應置於有保險設備之箱櫃內、

四、數量龐大之物資（如米麥綿花等）、應擇地交當地殷實商行或倉庫保管、

第六條、沒收物資之保管、遇必要時、得商請當地軍警及行政機關協助之、

第七條、保管機關人員、非因不可抗力而致沒收物資遭受損害者、應負賠償責任、

第八條、依本辦法第四條之規定、保管機關、應一面實行保管、一面隨時檢同表格轉呈清鄉委員會總辦事處、呈報封鎖委員會請示處理之、

第九條、清鄉委員會接到沒收物資報告書、得按照其性質類別、或變賣、或處置之、

第十條、沒收物資於處置後、以充獎勵金、其獎勵人員之獎懲條例另定之、

第十一條、有不正行爲者、依獎懲條例處罰之、

第十二條、本辦法如有未盡事宜、得隨時修正之、

第十三條、本辦法自公布之日施行、

德空軍名將烏台德將軍

德國名將介紹

烏台德將軍、生於一八九六年四月十六日、父爲機械師、烏氏初對工藝技術頗感興趣、後始轉移自稱於彼時尚在發軔中之航空事業、一九一四年大戰時、烏氏爲著名空中勇士、空戰勝績達六十二次之多、除多數高級勛章外、並獲得最高榮譽「梅尼特」勛章、戰後仍對航空發生興趣、爲全歐飛行將軍之翹楚、會在法瀾蘇格士怕山降落、及阿爾卑斯山最高峯下飛過、某次會由伊薩河橋下飛過、戰後、德國雖受凡爾賽和約之限制、不得有軍用飛機、烏氏仍使德民衆不忘航空之重要、烏氏曾作長距離飛行、渠曾飛往美洲、非洲、及格林蘭、並在瑞士攝製航空影片、戈林元帥組空軍時、渠被任爲轟炸機及驅逐機總督、一九三六年、戈林命烏氏研究飛機製造、一九四〇年七月、希特勒以鐵十字武士勛章贈烏氏、並擢升爲空軍大將、

希姆萊略歷

希姆萊於一九〇〇年十一月七日生於慕尼黑、乃父任專門學校教授、希姆萊受普通學校與專門教育、一九一七年、氏投軍任志願軍官、頗爲活躍、停戰後赴慕尼黑、並自一九一九年至一九二二年、在慕尼黑工業專門學校、從事研究、於一九二四年赴慕尼黑大學、爲時一年、得農業文憑、希姆萊早加入希特勒組織、一九二二年、希特勒令氏進行組織黑衫「SS」隊、（按該隊係一黨團性組織、德祕密警察、係由該隊中選出）、以迄於今、兼任該隊長、一九三三年三月九日、氏被任爲慕尼黑警察長官、此後氏之事業與日俱進、一九三三年五月一日、被任爲巴伐利亞警察廳長、一九三三年七月七日、被任爲普魯士參事官、及漢堡、不來梅城警察廳長、一九三四年、任內政部部長、同時亦爲「公開」警察局長、自氏任斯職後、取消警棍制、蓋此後德警察職務、自監視人民地位、改爲協助人民、氏以「SS」隊長資格、兼任保安隊長職務、並協助主理團結德民族職務、其「SS」隊員亦協助自研究之團體、並維護「祖先史」、及處理德人居留地等事宜、並主辦波羅的海返來之德人、移住東方國境設立居留地等事宜、一九三九年以來、「SS」隊赴前線工作、組織軍團、入各戰役核心層、「SS」爲其最著者、「希特勒禁衛軍」、轉戰於塞爾莫不列大戰、與哥林斯降落傘兵之克服、尤深其勇敢精神云（海通社特稿）

德義戰報

【中央社德元首司令部十三日電】據海通訊、頃據此間發表戰報如下、㈠斯閔軍隊正由加里西河追逐殘敵、㈡聶斯德河東北之德軍、已迫近基輔、㈢我魚雷艇在東波羅的海擊敵輪一艘、

【中央社羅馬十三日電】據義軍司令部今日宣稱、我機轟炸塞普魯斯敵機場、北非敵軍藉坦克車掩護、進擊我軍、遭我擊退、敵機向我陸軍醫院投彈、炸斃傷病二十八人、

南京特別市政府通告 工字 六二五二號

查本府爲整飭市容起見前經規定全市自用及營業人力車夫須一律穿着號衣、並責成市人力車業同業公會辦理在案、茲查此項號碼背心業已製就、於本月十六日起實行、每件收工料費國幣貳元伍角、應由人力車行及自用車主自即日起備款并攜帶行車執照向本府工務局車輛登記所購領、以便通知人力車業公會遵照外特此通告

中華民國三十年七月十二日 市長 蔡培 B4014

南京地方戒煙局通告 第二九號

查本局緝私主任姚超一再呈請辭職、業已照准、所有前發緝私證章及紅色綠色黃色檢查證章暨密報員身份證明書、即日一律收回作廢、新委之查緝人員、另行發給證章、除函請憲警機關一體協助外、特此通告

中華民國三十年七月十一日 局長 柳肇慶 B4009

中央廣播無線電台招考報告員

本台茲擬公開招考報告員數名、各種應考條件及辦法開列如左

一、應考資格：高中以上畢業或有同等學力並能操標準國語者、不分性別。

二、待遇：每月薪津最低貳百元視應考員能力從優待遇。

三、報名日期：自即日起至七月十五日止。

四、報名地點：本京洪武路廖家巷二號中央廣播電台。

五、報名手續：隨帶本人履歷及二寸照片。

六、考期：七月十六日至二十日分批考試。

B4013

安徽省建設廳招標通告

本廳建築淮隄北岸長淮區沫河口大號水閘閘板工程、已呈准招商承攬、凡有斯項工程或同樣工程經驗之營造廠商、均可於三十年七月十二日起至七月十七日止、親到蚌埠二馬路安徽建設廳領取標單章則圖樣等件、照章投標、每標隨繳圖費伍元（投標與否概不發還）、所有標函均須用火漆封固、於本年本月二十日以前親自攜帶來廳投入標匭、並隨繳投標保證金壹千元（如不得標憑據發還）、定於本年七月二十一日上午十時在本廳當衆開標、特此通告 B4021

安徽省建設廳招標通告

本廳擬在臨淮關區及五河縣境內招商建涵洞六座、凡有斯項工程或同樣工程經驗之營造廠商、均可於三十年七月十二日起至本年七月十七日止、親至蚌埠二馬路安徽省建設廳領取標單章則圖樣等件、照章投標、每標隨繳圖費拾元（投標與否概不發還）、所有標函均須用火漆封固、於七月十九日以前親自攜帶來廳投入標匭、並隨繳投標保證金貳千元（如不得標憑據發還）、定於本年七月二十一日上午十時在本廳當衆開標、特此通告 B4022

訃告

不孝潤宇等罪孽深重不自殞滅禍延顯考澤庭府君痛於中華民國三十年國曆六月二十七日巳時壽終京寓正寢享年壽八十九歲不孝等侍側親視含殮遵制成服暫行移靈長椿寺誦經安葬叨在世年寅戚鄉誼哀此訃

聞 奉 遺命不計伏乞 矜鑒 鼎惠懇辭

國曆七月十五日成服 十六日伴宿 十七日發引 領帖 並番 禪經 送庫

喪居北京宣外校場五條二十一號

孤哀子 孫潤宇 潤棣 泣血稽顙

齊衰期服孫 祁鈺 翰彰 湛雲 泣稽首 B3987

國立中央大學招生

（一）學額—一年級新生文、法商、教育、理工、農五學院各六十名、醫、藥、學院各三十名、二年級轉學生各學院共計六十名均男女兼收

（二）報名—七月一日至七月二十日

（三）考期—八月一日至八月三日

（四）詳章—向南京建鄴路一七四號本大學招生委員會函索附郵費二分 B3963

南洋華僑鉅子胃病專家華德普醫師發明

五分鐘 立止胃痛粉

胃病受其拯救者、有數萬、皆重獲健康、歌功頌德！本品之盛名、乃遍及全國。

解救猛烈的胃痛 五分鐘內 其痛若失 靈似仙丹 快如閃電

劇除頑固的胃病 多年胃病 百葯無效 服五分鐘 迅速斷根

主治 胸胃脹痛 急慢胃炎 胃囊潰瘍 胃壁出血 胃臟擴大 氣悶飽脹 飯量減退 消化不良 噯心嘔吐 大便不通

南洋華德普藥廠出品

遠東總經理 上海明華商行

南京 蚌埠 蕪湖

總經理朱敬記行

各大葯房烟店均有出售

南京總經理朱敬記行 中華路三五三

南京大陸新報發起 中日嬰兒健康比賽
同仁會南京醫院已予協力
蔡市長發表贊助談話

【本報訊】南京日文大陸新報、創刊業經二載、爲紀念兩年來有意義之發展、特發起贊助生育國策運動、在中日各機關一致援助下、由該社發起而蒙同仁會南京醫院贊助、舉行「中日嬰兒健康比賽大會」、日期爲本月十九二十兩日、時間皆爲上午九時至下午五時、會場設在中山東路日本國民學校大會堂、參加比賽嬰兒之資格、爲兩週歲之中日嬰兒、大會期間并由中日各衛生機關負責醫師爲評判、希望京市中日嬰兒屆時踴躍參加、刻已由南京大陸新報社發出請帖、作嬰兒比賽之來邀、南京特別市長蔡培氏、業經中日嬰兒健康比賽大會籌備會、聘爲大會顧問、昨特發表贊助之談話、茲詳誌如后、

「一個國家之強盛與否、賴於民族自身強健的關係極大、每個國民皆能強健、則全民族之健康、當可獲得、嬰兒獲得健全身體、實乃民族健康發展中的先決條件、此次中日嬰兒健康比賽大會之舉行、其意義極爲重大、本人表示無任欽佩、諺云、「強種強國」、端賴嬰兒健康」、敢以此十字供獻於大會、希望共付諸實現、本次所參加之中日嬰兒、更可稱之爲「興亞的兒童」、匪僅促進全民族之健康、吾人對於負起將來之偉大使命者、亦有無限期待云、

市教育局規定 各學校兼辦社教
由市民教館實施輔導

【本報訊】市教育局爲推進社會教育、使所有市私中小學及其他社會教育機關、均得兼辦社教、而求共同推進起見、會由該局擬定南京市立民衆教育館輔導市私立中小學及其他教育機關兼辦社會教育辦法一種、現經市政府備案、准予施行、茲誌實施辦法如次、第一條、南京特別市政府教育局、爲促進市私立中小學校及其他教育機關、兼辦社會教育事業之發展、並求共策改善起見、特訂定本辦法、第二條、南京市立民衆教育館、（以下簡稱市立民教館）輔導範圍、規定如左、㈠市私立中小學、㈡其他教育機關、兼辦社教事業者、㈢其他兼辦社教事業者、第三條、市立民教館輔導工作規定如左、㈠協助各級學校兼辦社會教育事業之發展、㈡促進社會教育事業之發展、㈢編印民衆讀物、㈣利用假期舉辦研究會或講習會、㈤召開輔導會議、㈥調查統計各級學校兼辦社會教育事業、㈦輔導社會教育人員之進修、㈧辦理其他關於本市社會教育事業之輔導及改進事項、第四條、市立民教館輔導各教育機關、辦理社會教育時、須以教育行政機關所頒之各項社會教育法令及實施方案爲標準、第五條、市立民教館對於社會教育設施、如有改進意見、得分別呈請本局核准施行、第六條、兼辦社會教育之各級學校、須與市立民教館協力合作、以收輔導之效、第七條、市立民教館之輔導工作、須按月呈報本局備核、第八條、市立民教館實施輔導所需經費、得在該館事業費項下撙節勤支、第九條、本辦法於必要時、得呈請修改之、第十條、本辦法自呈奉市政府核准後、公佈施行、

考試院同人 餞別夏肅初

【本報訊】考試院秘書長夏肅初氏、自被任命爲華北政務委員會秘書廳長後、考試院暨所屬銓敘部考選委員會諸同人及夏氏友好等、以夏氏榮任新職、離京在即、特於十二日中午假考試院大禮堂、舉行茶話會、爲夏氏餞別、到考試院參事龔維霆、洪鑄、秘書汪運之、汪泰巽、銓敘部秘書主任、哈爾康等百餘人、夏氏即席致惜別之詞、頗多戀戀之情、至一時許始盡歡而散云、

和含旅京同鄉 歡宴翟翰樵

和縣位於長江、接近京蕪、地處要衝、自事變以還、幸得翟翰樵縣長蒞任、對於經二年來之慘淡經營、商業之復興、秩序之維護、民衆痛苦之解除、莫不苦心孤詣、努力推進、頗得人民之擁戴、旅京和含人仕爲表示感謝並爲聯歡起見、特假老實新菜館、設宴恭請翟縣長、計到有鄒湘亭、江國權、楊駿夫、張俊臣、馬君實、王漢璋等十餘人、當席對和縣小麥統制問題、暨改進意見、均有所貢獻、翟縣長聞下、皆樂意接受云、

市教育局 獎懲教員

【本報訊】市教育局前爲明瞭各小學教師教學成績、特抽調市立小學二十一校之國語作文本、算術練習本、常識筆記本、送局詳閱、現已竣事、所有各校教師等第、已經詳定、特令知各校分別轉知各教師、予以獎勵、或改進與懲誡云、

重修周處台 一月內可竣工

【本報訊】本京名勝周處台、自經任援道氏發起集款修建以來、本京人士、莫不踴躍輸將、藉保古蹟、據負責人談、近日收到各方之捐款甚夥、故自前（十二）日起、已招工開始興築、約一月內、當可恢復舊觀云、

粵籍海軍練兵 派往廣東服務
一行三十餘名日內啓程南下

【中央社】海軍部中央海軍學校爲造就海軍幹部人才、歷在全國各地、招收優良青年、以期培育成材、蔚爲國用、茲悉前在廣東方面、招到之練兵三十餘人、自訓練期滿後、又入特修班、加以更進一步之深造、現亦已於上月中修業完畢、廣東江防司令招桂章、日前特電海軍部長任援道氏、請求將該批訓練完成之粵籍士兵、派至廣東方面服務、任部長接電後、已准如所請、故該批士兵、日內即將啓程南下、爲國効勞云、

安徽中學 開始招生

本京白下路安徽中學、原分高初中二部、聞下學期起、除原有初中一二三年級及高中一年級外、並增設高中二年級一班、現已開始招收各級新生及插班生、近日前往索章報名者、頗爲踴躍云、

衛生局根除鼠疫 展長收鼠期限
不分死活每個代價一角

【本報訊】京市衛生當局、前以春夏之期、爲免除鼠疫傳染、而保公共健康計、特規定收買老鼠、活鼠收買規定每頭一角、死鼠每頭五分、由各區公所轉飭各坊保甲長勸諭市民、努力撲捉、送交管轄區公所收買、一面雖可得代價、一方亦可根絕鼠疫之流行、原定六月十五日截止、茲悉特延長半月、至本月底停止收買、在延期之內、市民無論捉得死活老鼠、概發給一角一頭之代價云

遊覽全南京市名勝之公共汽車、已經出現、予京人遊覽古蹟之絕好機會、圖中所示即爲該車搭乘觀光者出發遊覽的姿態、

應環境需要而產生的 南京兒童教養院
這類的組織希望多加提倡

創辦人孫育才

【本報特寫】流浪的兒童在街頭上觸目皆是、一個個面黃肌瘦、有的在夫子廟門前爭搶着掃鹽、有的在柴販鹽集之處伺機抽柴、更有些在那骯髒不堪的垃圾堆裏、或者焦土敗垣之下、孜孜不倦的搜尋他們的目的物、弄得渾身泥土、活像方從污泥中掘出來的人一樣、這些小孩、雖然是怪可憐的、還有父母在、這班小孩、還有家庭、可是比這些小孩遭遇更慘酷的、還有哩、就是在夫子廟的熱鬧街頭上、那些流浪的小乞丐、它們身上多數是遍着頑固性的皮膚病、從一片片破汚的衣服裏暴露出來、看樣子這班小乞丐、它們的生命結局、想來一定是中途夭亡吧、未來的世界、它們是難以存在呵、由於見到這些可憐的兒童、便想到兒童教養院裏的兒童、他們也是一樣、雖然有些是有父母的、但是父母本身在這生活程度高昂之下、已感覺到難以應付、那還能顧到兒童的教育哩、其餘多數便也是孤苦、無靠的兒童、他們很幸運的、被教養院收留了、他們的前途、已有着光明之希望、較之街頭流浪兒童、眞是有天壤之別了、這種感想、是記者日昨參觀中國社會事業協會婦孺救濟事業委員會主辦的南京兒童教養院時、所深深感到的、

應環境需要而產生的南京兒童教養院

南京兒童教養院是在城北尖角營、佔地四畝多些、其中却有兩畝是空地、建築物、面積當然是不十分寬大了、在該院裏便收容了一百二十個男女小孩、據該院主辦人孫育才告訴記者、就是這種院址、在覓尋過程中、已經是不容易找到的、現在空地上一半闢爲操場、一半闢爲農圃、另外並用蘆蓆搭蓋了一座大禮堂、當記者由該院院長趙鴻引導參觀時、看到這座大禮堂、雖然是蘆蓆搭成、但佈置方面可以够得上「簡潔」兩字、院內的男女兒童一律着上了整齊的制服、男童是米色的學生裝、女童是青布製的連裙式、每人都是兩套、俾便洗換、說到洗作方面、年齡較大的學生、都是自己操作、年齡大小的、便由院內所雇的人洗、據趙院長說、因爲年齡太小的洗衣服、對於肥皂等難免浪費、故而另雇女傭、專負洗衣之職、記者去參觀的時候、正在上課、從一間間的教室窗外、看到裏面的這班兒童、發出朗朗的讀書聲、我不禁爲之慶欣、他們眞是幸運兒、每個兒童的面部、已無街頭上所見的那種憔悴之色、據說這些兒童進院的當初、也是面容枯竭、經過兩三個月的安定生活營養着、已經恢復了已失去的天眞活潑、未來的前途、已於此奠下了穩固的基礎、這些兒童的年齡方面、是依照規定、暫以六歲起至十二歲止、現在男孩是八十二人、女孩是三十八人、在開辦當初、原定收容一百人、嗣以要求入院者太多、譬如有一男孩、因要求入院教養、竟在院外跪了好幾個鐘頭、像這樣情形是很多的、這因爲經費和房屋的關係、該院何嘗不想大量的收容、來救濟這些可憐的兒童呢、不過在目前、因爲環境情形所限制、一時只好維持現狀罷了、這些兒童的籍貫、是本京人居多、有些是有家長的、他們家長的職業、大半是工人、小販、傭役等、家計都是很艱苦的、至於兒童健康方面、該院詳爲檢查後、發現患砂眼的實居多數、該院所設之保育室已着手爲之治療、從這方面可以看到、我們同胞最普遍的疾病、要算砂眼了、這實在是一個嚴重的問題、

院內兒童進餐時

教育方針 手腦並用

講到該院的房屋、是三座平式的洋房、闢爲教室四間、寢室四間、教職員寢室兩間、教職員辦公室兩間、另外還有會客室、保育室、儲藏室、浴室、盥洗室、廚房廁所等、男女職員一共有九人、現在兒童的班級、計一年級三十四人、二年級三十八人、三年級三十人、四年級二十四人、下半年並擬增添五年級、據說、該院教養並無暑假多假之規定、因爲這個緣故、所以普通學校、每半年一學期、在該院四個月就可完畢、一年可讀畢三學期、在院兒童每月可以由家長率領、出院兩次、除規定外、是不准隨便出院的、管理是力求嚴格、教養方面每個教職員是抱定對於這些兒童、視同自己小孩一樣、處處小心照料、所以教職員都是住宿在院裏的、兒童飯菜的給、是一湯一葷一素、四人一桌、圍而食之、因爲地方之狹小、用膳時便暫借教室內應用、不過桌上臨時罩上白鐵桌面、避免油汚、這方法的確不錯、一日三餐、每月每個兒童的膳食、尙以三十元計算、便要三千六百元了、睡鋪、是木架床、每一寢室是三十人、白的床墊上覆以草蓆、整理得異常清潔、關於訓導方面、是根據國策內的教育宗旨、培植起國民道德的基礎、養成健全的人格、自立的技能、所以在課業中、還有園藝的實習、現在已將畝餘空地、種植了玉蜀黍、大豆、南瓜、高粱、甜瓜、黃瓜、紅豆等類、這些都是由教員領導兒童親自操作的、該院不久並擬根據訓導方針、延聘勞作或小工業指導專家、實施手腦並用之訓導方法、除了一般課業以外、就是農作的實習和下棋、遊戲自修、但是目下因爲天氣炎熱的關係、自修一項、改爲講故事或唱歌、總之該院措置、已臻盡善盡美之境、這點實爲該院主辦人孫育才和院長趙鴻的慈悲精神下的自然產物、同時中國社會事業協會爲貧民造福、培植有用人才、亦値得稱道的、受恩澤的兒童和他們的家長、當然是萬分的感謝了、在院內勾留了沒有一個鐘點、對於該院所給予我的印象、一時是很難泯滅的、我覺得這種性質的教養院、在這次浩劫後的中國、實在是社會上所迫切需要的、所以記者深深的盼望、將來教養院的收容數量要大加擴充、即各慈善團體、亦應該注意一下、來救濟還有許多流浪街頭的、形將中途夭亡的小孩、這眞是一件爲國爲民的絕好善事啊、（培）

中國墾殖協會 理監事宣誓就職
同時舉行理監會議

【中央社】中國墾殖協會、自本月六日舉行成立大會、選舉理監事後、因時間匆促、未能舉行宣誓就職、乃於昨日（十三日）上午九時、假座民教館補行理監事宣誓就職典禮、計到理監事葛鴻琛、宣玉民、邵仲香、柯建屏、暨社會部代表龍英傑等三十餘人、首由主席葛鴻琛領導行禮如儀後、即舉行理監事宣誓就職、繼由社運總會代表龍英傑致訓、禮成同時舉行第一次理監事聯席會議、分配職務如左、常務理事、葛鴻琛、秦亞修、宣玉民、總務科正主任、谷永萃、副主任江國權、調查科正主任舒廣智、副主任謝節印、宣傳科正主任應華圃、副主任潘悅生、研究指導科正主任邵仲香、副主任仲堅、編輯科正主任江芝軒、副主任張汝明、常務監事孫育才、柯建屏、趙春江、并有議決案多件（從略）直至上午十二時散會、

警士吞贓 事發成訟

【本報訊】本年四月十二日深夜、昇州路吳鴻昇所開之新大製帽公司、被人挖洞進入竊去製帽之機頭四個、棉紗八包、竊賊等得贓後、攜贓行經倉巷橋附近、適有警士朱金發、是夜二時許、在倉巷橋附近值勤、當被瞥見、遂獲機頭四個、棉紗四包、餘被兔脫、並不回所報告、逕即攜歸家中、翌日將紗四包變賣、得價分給同事向宗和、安惠民、沙源白三人各二十元、迨至上月經偵緝隊、將安等四人逮獲、并起獲機頭四個、乃案移法院依法提起公訴云、

中日語文學校 舉行休業典禮

【本報訊】中日文化協會所主辦之中日語文補習學校、於昨日上午九時舉行休業典禮、首由該校主任張于里報告一學期來之經過、及今後擴展計劃、繼由各教師致訓、後由學員致答詞、致即發給證書、聞該校爲鼓勵學員研究起見、並備有獎學金、以資勉勵成績優良學員云、

未經請領營業證書 不得私營繭行
工商部訂定管理辦法

工商部依據絲繭運銷管理規則第五條之規定、特訂定管理繭行辦法草案、呈請行政院核准後公佈施行、全文共十六條、茲錄如下、

管理繭行辦法草案

第一條、本辦法依據絲繭運銷管理規則第五條訂定之、第二條、凡經營繭行者應向工商部絲繭運銷管理局或各該主管區分局申請登記、核准發給營業證書後、始得營業、前項營業證書、每屆滿一年更換一次、第三條、繭行申請發給營業證書時、應依照規定書式、詳細填具申請書一式三份、及申請人二寸半身相片三張、連同手續費、每雙灶（即單灶二乘）國幣二元、每烘繭機國幣四十元、呈送絲繭運銷管理局、

審核頒發

或呈由各該主管區分局轉請核發、第四條、凡呈請新設繭行或增添灶數者、依左列規定辦理之、一、該區域原有繭行之烘繭能力、足供當地鮮繭產量之需要、或有特殊情形時、新設繭行、應具有左列各設備、甲、裝有烘繭機者、乙、有溫度調勻裝置不須調換處繭箔者、丙、有排氣給氣裝置者、二、該區域內原有繭行能力不敷當地鮮繭產量之需要並無其他特殊情形時、

新設繭行

或增添灶數不受前項限制、前項第一款限制縣份、由絲繭運銷管理局核定之、第五條、凡審設新繭行者、應依規定書式填具申請書、並檢同繭行房屋圖樣烘繭機或繭灶、詳細設計圖、註

第六條、凡裝置烘繭機之繭行、得於完成後呈請管理局、或呈由各

絲繭運銷

該主管區分局、核轉查明其烘繭能力、足供需要時、得於二年後逐漸停止、附近未裝烘繭機各繭行之營業、前項規定得按各縣產繭情形、分期實施、由絲繭運銷管理局呈請工商部核定之、第七條、繭行營業以行址所在地爲限、其有特殊情形呈經絲繭運銷管理局核准者、不在此限、第八條、繭行每屆開業應於絲繭運銷管理局規定期內、會同收繭商、依照規定書式、填具開業陳報書呈報備核、第九條、繭行收繭應遵照

繭價評議

委員公定價格、不得高抬、或低抑、第十條、因地方情形之需要、繭行應遵照絲繭運銷管理局之指示代農民烘繭、前項烘繭費、由絲繭運銷管理局依地方情形酌定之、並呈報工商部備案、第十一條、繭行每屆結束、應將所收鮮繭數量烘成乾繭數量、及最高最低平均價格等項、呈報絲繭運銷管理局、或各該主管區分局彙轉備查、各地養蠶合作社有自由灶之設備、專供社員烘繭者、亦應於

每屆結束

時、將烘繭情形詳細呈報、第十二條、繭行收繭聯票及帳目、絲繭運銷管理局、得隨時派員查核之、第十三條、凡未經領有營業證書而私自經營繭行者、除將其所收鮮繭及烘成乾繭全部沒收外、得併科該項繭之價格二倍以下之罰金、第十四條、違背本辦法第七至第十二條之各規定者、除吊銷其營業證書外、得併科二百五十元以下之罰金、第十五條、凡未經本辦法特別規定者、概依絲繭運銷管理規則辦理、第十六條、本辦法由工商部呈請行政院核准後公佈施行、

特警署女警 即開始受訓

【本報訊】警政部特種警察署、前次招考女警四十名、以爲輔助一般警察辦理檢查等工作、自榜示後、即已陸續辦理完竣、故決定於本月十五日起開始在復興路特種警察署內受訓、本次女警之訓練爲第一期、受訓完畢、當即分發各地擔任檢查與種種工作、將來再擬訓練大批人員、分發各處爲水上警察之中堅人員云、

拆房爭執 毆傷匠人

【本報訊】陳至富本京上新河人、會於五月六日受人僱用拆卸上新河南岸八號房屋、有湖北人劉洪臣者、以該屋主人劉興泰堂尙有債務糾葛、阻其拆卸因起爭執、致被劉洪臣毆傷、訴控法院起訴後、劉洪臣、雖不承認、然據陳至富之申述、因拆屋致爭情形、已爲所不爭、而告訴人所述被毆情形、又與傷單所載適合、堪可認定、不容狡賴、昨以傷害人之身體一罪、處拘役三十日、緩刑二年云、

不耐環境脅迫 姊妹相偕私逃

少女劉二姐、芳齡二八、略具姿首、住下關挹江門外姜家圍姜家圩五十九號、現正待字閨中、母早亡故、隨父若兄耕種爲活、近因不堪忍受乃兄之虐待、偕同乃妹、於十三日晨三時許、各攜包袱、背家私逃、擬乘車往滬投親、迨經下關熱河路口崗警以姊妹行跡鬼鬼祟祟、況値深夜、殊爲可疑、加以盤詰、支吾其詞、遂將帶案、一再盤訊、始吐實情、將傳該家長來局後、予以發落云、

徽州旅京同鄉會 昨晨正式成立
主席致敬並推選理監事

【本報訊】徽州旅京同鄉會、十三日上午十時、假夫子廟萬利酒家大禮堂舉行成立大會、計出席全體會員暨各機關代表六十餘人、考試院院長江亢虎亦蒞臨出席、社運京分會派代表沈愚、市黨部派代表劉雨辰蒞場指導、行禮如儀後、首由主席團代表胡大剛報告籌備經過及成立意義、旋由社運會、市黨部兩代表致詞、語多勗勉、繼由江院長等來賓致詞、詞極懇摯、對大會之期望、殷殷致意、末由主席團代表致答詞、代表大會向各來賓致謝意、詞畢即通過會章、推選理監事、並當場宣誓就職、嗣由會員臨時動議、電主席致敬、並由會員胡大剛提議組全國徽州聯合會當場通過、直至十二時許始攝影散會、

電主席致敬

國民政府汪主席鈞鑒、溯自和運勃興、勢如潮湧、我主座領導興建、日月重光、求方政之聿新、舉國欽仰、屬會彌切鴻恩之感、更深愛戴之忱、際此成立大會、除集合全體會員、一致肅禱默祝、和平早日成功外、謹肅電致敬、伏乞垂照、徽州旅京同鄉會、

理監事名單

理事十五人、胡大剛、潘哲人、邵鳴九、汪楚生、何源深、程家模、巴本直、汪鼎、胡遠帆、邵一菴、許過齋、章渭通、高子光、洪翔、余大海、候補理事五人胡林和、邵福德、唐厚莊、高福海、胡準年、監事九人、胡宗玉、余模、洪嘉貽、胡佑安、胡祥翰、邵之光、潘逐寰、葉學時、候補監事三人、黃壽康、黃述貴、黃鉄葉、胡一舟、

褚通爵醫博士 參在本京應診

褚通爵博士、早歲卒業同濟大學醫科、於第一次歐戰停戰時、即往德國海佰山大學深造、授博士學位、尤擅婦科及內科、曾遍遊歐洲各大學醫院、返國後即在杭地行醫十五載、聲譽鵲起、事變後移滬開業、年來以親友之邀、常至京華診病、爲重鄉誼友好之請、特在本京估衣廊四號、於每週規定時間應診數日、且聞褚博士爲服務社會起見、對貧苦病人診藥兼施云、

少婦行竊 陣上失風

【本報訊】高喜化山東滕縣人、年四十三歲、子一人住本京南台巷十八號、父子同以挑高籮爲業、置實尙稱不惡、於本月十二日夜、四時許、正當兒子上市、老子熟睡之際、一女賊將門撬開進屋、偸取包袱一個、（內衣物二十餘件）、掛褲數條、剛欲逃出、忽爲喜化驚覺、曚朧中見一女子身着藍褂短衣、挾持衣物、惶恐出走、喜化即起身追趕、急喊「有賊」、時女賊飛奔而出、孰知天網恢恢、疏而不漏、斯時適有警廳偵緝隊員朱義甫沈元喜二人巡邏經過聞聲趕至、卒將該賊捕獲、並一併帶隊訊問、據該女賊供名王巧珍二十七歲、住本京大城隍巷二十七號、賣油條爲生、丈夫秦無正業、此次亦同來行竊、現已逃逸等語、刻聞偵緝隊方面正在嚴緝中、

全城香烟繚繞中 善男信女拜觀音

【本報特寫】作孩子的時候、所盼望的、除了過年的日子、便要算是迎神賽會的日子、可是過去的日子、如輕烟被微風吹去了、恰巧昨天是「觀音菩薩」的誕辰、所以黎明時分、便去「古石觀音」看香會去、車子是在碎石道上疾馳着、七點鐘略前一些時分、就抵達了目的地、沿途點綴着的茶棚、紅綠燈籠高高掛着、紙旗兒在隨微風左右的傾斜、眞使人會聯想到五台山、峨眉山的情景、

古石觀音菴裏

寺前一面廣場上、滿佈着的是香燭攤、還有賣香豆腐乾的、煮甜棗子湯的、……花樣不一而足、因爲是擠滿了人、喧嚷聲是洋溢着、下車來、分開左右的人波、擠進了古石觀音寺裏去、這所古舊的紅色建築、決不能說是綺麗的、雖然近來似乎有人油漆過、可是「古廟雖小、菩薩靈多」、燒香的人、有龍鍾的老太太、也有風姿楚楚、服飾摩登的少婦、更有西裝筆挺的青年、熙熙攘攘、擠得廟裏面幾無間隙的地方、僅僅是在寺門口留下一步走路的空地罷了、

大殿上燃着香燭—香烟繚繞、火光熊熊、—不絕的磬聲、很有秩序的奏着、聽了令人發出一種深思來、匍匐着在菩薩面前的善男信女、雙手捧着籤筒、一根一根的籤、由筒裏掉下、唉他們與她們前途的光明與幸福、有誰知道呢？最虔誠的、要算是一般燒拜香的客人、他們捧着香爐、荷着「朝山進香」的香袋、三步一拜、五步一拜的：……向前邁進着、難道上天眞會不負苦心人的麼、又該他們跪下再爬起、爬起又跪下、這難道是能夠告訴你沒有發覺的一切的眞理麼、

熱鬧還不至此

走出山門、在不平的舖石道上、看見許多老弱殘廢的乞丐、在人羣中鑽來鑽去、我暗暗叫出聲來、「我是走進地獄裏來了、」歸途上、又看到了會、鑼、鼓、傘、旗、五光十色、好像戲台上的玩意兒、統統地被搬到大馬路上來了、這眞是白下古城中的盛會、二月、六月、九月的三個觀音香會、大概六月是最熱烈的吧!?除去城南的石觀音寺以外、全城各處供奉觀世音菩薩的廟宇都有許多的人去燒香、城北的雞鳴寺也是與石觀音寺、有同一樣的盛況、由前幾天起、雞鳴寺就開始籌備起、在寂靜的南京、似乎還是一件頂隆重的事！同時復興路辛皮巷內的觀音菴、在昨天也舉行了莊嚴的觀世音菩薩聖像安位禮、引來不少男女香客、在復興路上絡繹不絕的、（恩嵐）

新吉福德祿

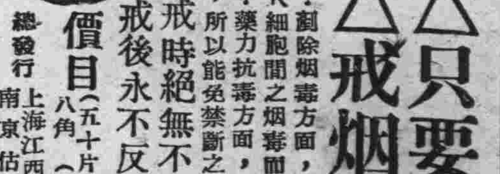

△只要堅決信仰 △戒烟易如反掌

本品！割除烟毒方面、有「植物性天然解毒素」、能搜清深入細胞間之烟毒而剷絕之、故最合理而最安全；本品！藥力抗毒方面、有「強心」；「補血」；「鎮靜」等成分、所以能免禁斷之痛苦、故舒適而又王道；

戒時絕無不快感覺、照常工作！戒後永不反癮重吸、一勞永逸！

價目（五十片）每瓶四元八角（一百片）每瓶七元（二百片）每瓶十五元四角 B4028

總發行 上海江西路一四一號 同仁製藥社 南京估衣廊四十一號 豫山公司

本外埠各大藥房均有代售

火警報告下列消防機關

消防隊	鼓樓	三一八八四
第一分隊	瞻園路	二一六九〇
第二分隊	鐵作坊	二一六九一
第一派出班	估衣廊	二一六九二
第三派出班	下關惠民橋	三一八九七

首都警察廳公佈

法訊

最高法院 刑事裁判主文

六月二十八日 ▲湖北胡少卿因妨害家庭案件上訴一案主文原判決撤銷發回湖北高等法院更爲審判

六月三十日 ▲江蘇尹漢波侵佔案件檢察長提起非常上訴一案主文原判決關於違背法令部分撤銷 ▲湖北王幼臣因喩炳輝等自訴侵占案件上訴一案主文原判決撤銷發回湖北高等法院更爲審判 ▲湖北王幼臣因喩炳輝等自訴侵占案件上訴一案主文原判決撤銷、發回湖北高等法院更爲審判喩炳輝等附帶上訴駁回

民事裁判主文

六月二十八日 ▲湖北任徐氏與水信安爲抵押債務執行再抗告事件主文再抗告駁回再抗告訴訟費用由再抗告人負擔 ▲浙江張匠龍等與許世澤堂義莊因確認契約抗告事件主文抗告駁回抗告訴訟費用由抗告人等負擔 ▲江蘇高三分院陳偉達與提托夫因請求返還鋼琴上訴事件主文上訴駁回第三審訴訟費用由上訴人負擔 ▲湖北謝永昌與謝胡氏因請求確認股權上訴事件主文上訴駁回第三審訴訟費用由上訴人負擔 ▲江蘇高三分院顧自強與沈倪氏因請求償還欠款事件主文上訴駁回第三審訴訟費用由上訴人負擔 ▲江蘇章林根與臨掌福因求償借款事件主文上訴駁回第三審訴訟費用由上訴人負擔

首都地方法院 刑事判決主文

▲竺永桃贓物一案竺永桃故買贓物處罰金二十元如無力完納以一元折算一日易服勞役 ▲徐戴氏使用海洛因一案徐戴氏處罰金三十元罰金如無力完納以一元折算一日易服勞役海洛因（約七分）一小包沒收

世界聞名鐘表大王
亨得利
第一行建康路黑廊街 第二行太平路花牌樓
名貴鐘表 包羅萬象 配光眼鏡 精工修理
麻凡陀表中之王

上海分此 餘昌 鐘表眼鏡
百代唱片 高尚鐘表 電機修表 定價特廉
地址中央商場
歌林唱機 無奇不有 與衆不同 歡迎參觀

三江商行
公論南京市洋服界首席
西裝大衣 海陸軍服 婦女時裝專家 A445
行址：建康路一〇一號 三山街口 聯陞成莊原址

首都服裝界 屈指第一
大新公司
新到最特級呢絨 各項名貴綢緞
精製女子春季高級旗袍 大衣 西服 大衣
地址建康路一五一 電話二七六九

杭州名產 杭羅杭紡 大批運到
老大綸綢緞局
建康路黑廊街
▲夏令衣料 新穎花色 歡迎仕女參觀選擇▼

首都第一 花色大王
凱利公司
旗袍料 西裝料 新顏花色 大批運到
添製新裝 包管萬分滿意
地址：中央商場內

豐價收買鑽石翡翠珍珠寶石
特聘高等技師精鑄白金首飾
北平永寶齋珠寶店 中央商場 A818

中國社會事業協會 主辦
首都大衆殯儀館
本館爲服務社會便利喪家起見特設經濟禮堂簡約辦法如左
[illegible]
價洋壹百元 如欲豐殮亦有最大禮堂
館址適中交通便利 館址復興路一六四號之二 自四月七日起開始服務

中國社會事業協會 主辦
首都義葬辦事處
本處經兩月之籌備現已完成自本月四日起開始服務凡本京貧苦戶因死亡無力購地埋葬者亦得至本處領取申請書依式填就經調查確實後即予以義葬絲毫不取任何代價此啓
辦事處：地址：復興路一四七號之二 電話：二三〇三

南京殯儀館
接殮遺體 日夜服務 禮堂宏麗 設備完善
壽材壽衣 豐儉咸宜 經濟殯殮 取價低廉
館址：水西門內莫愁路二二二號 電話：二一九一三
墓址：中山門外京湯路孜頭村

時萬興壽材局
本局開設本京歷有年所採辦上等材料精工製造各種壽材賜顧者歡迎比較
獨補沉杪 柏桐 獨幅壽材 幅川 潼香 建洲 應有盡有
店址老倉巷十四號

經濟新聞

貢米供力漸強 民食重上軌道

【本報訊】連日霪雨綿綿、潮汛已不似前此之乾涸、四鄉禾苗、經此調潤、大都勃然有起色、又兼午季麥腳頗佳、蘇皖等地、已無旱魃之虞、連日貢米市面供應力漸強、開暗盤、復蓄降意、足徵民食問題已重上軌道、

捲烟仍趨堅挺 火柴肥皂看平

【滬訊】捲煙市況昨仍堅挺、蓋以國貨暢旺、人心轉俏、更因客幫亦絡續動辦、故行情繼續向榮、計開大英牌每箱一千五百七十元、較前市升起十元、仙女牌每箱仍開八百元、品海牌每箱一千一百八十元、比上日漲十元、五華牌每箱七百七十元、與上相彷、肥皂趨勢平靜、因客幫均存觀望、實銷亦寥若晨星、故市價仍鮮變化、計開固本皂每箱五十二元、白祥茂皂每箱四十三元、黃祥茂皂每箱三十九元、火柴交易清閑、市情沉靜、計開美麗牌每箱七百二十元、鳳凰牌每箱七百〇五元、市平、

上週金融市況 形成直綫上升

【本報訊】本市上週金融、於國際情勢日趨惡化下、市場成混水摸魚、升降恍惚、毫無標的、週一金價穩上週六漲勢、續升五元、而成進六百五十五元、出七百二十五元、華興券尚平、日票亦穩定、週二金價仍趨上漲、進六百七十元、出七百三十元、華興券未動、日票略升、週三金價保持原盤、華興券亦無變化、日票趨平、週四金價無上落、華興券猛升、日票未動、週五金價猶昨、華興券日票亦無起朴、週六金價仍株守、華興券微疲、日票略升、

投機商漸漸醒 囤貨出籠求現

【滬訊】本市各種物價、因受投機奸商屢次肆虐、囤積居奇所致、乃致迭見新高峯、究因市民購買力量薄弱、不久即發現滯呆狀態、雖屬市民必需物品、亦泰半設法代替、或節省用度、致各種貨物、反因漲價而滯呆、因之各業囤積商人不得不將國貨抑價求脫、昨據銀行界透露消息、最近銀行放款未能如期收回者、爲數甚鉅、在銀行方面固有影響、而囤戶之損失、亦數倍於銀行、一般投機奸商已漸醒悟、吐脫大宗國貨、俾免將來意外損失云、

黃金時代成過去 五洋市況鮮開展

【本報訊】本市五洋交易、黃金時期、似告過去、如私抬暗盤、及盲目操縱、業爲環境所擯棄、近日除香煙稍有起色外、洋燭各油、均爲每況愈下、連日市價頗乏劇烈變化云、

本報特稿

上海織綢廠近況
最多時全市達四百七八十家
近年來出品漸增營業亦稍振

中國工業、以上海一埠最爲發達、無論何種工廠、大都集中於上海之閘北楊樹浦曹家渡北新涇等處、一部份則在浦東、至於租界內之工廠、爲數雖亦不少、究以地產房產較局、一切開支亦鉅、故總數仍不及上述各處之多也、至滬上若干工廠之中、織綢廠本不甚多、直至近年、始呈蓬勃之象、此項織綢廠、在辛亥年以前、猶屬舊法、皆以木機織成紗羅綢緞等物、行銷國內外各大埠、迨至民國四年、物華綢廠開幕、該廠特向國外訂購新式機械、以電力發動、織成之綢、花樣及質地、均較木機爲佳、於是國人咸樂於購用、該廠之營業亦大振、其出品即膾炙人口之物華葛是也、自此以後、織綢廠即如雨後春筍、繼續興起者有美亞、錦雲等廠、且更進一步向英美國訂購最新式電力機、美亞廠復聘請新自美國遊學返國之高君、担任副經理兼工程師、對於織綢工作、大加改進、同時又分別致函各職業學校及紡織學校等、徵求紡織人才、以爲廠中中級技師、故該廠之出品、乃得超越儕輩、而爲社會所信仰、中間一度受絲價上漲之影響、倒閉者甚多、至民國十七八年、人造絲進口日多、織綢業又是活躍、直至一二八事變、閘北方面之絲工廠一百餘家被燬、絲織業又見衰落、一二八以後、各織綢廠重行恢復、其中較大者如美亞等、因在租界內、未有損害、故營業亦益形發展、其他小型綢廠之復業者、爲數雖屬不少、但以成本關係、不能織造上等綢緞、其時人造絲市價亦日見下降、因之專織人造絲綈葛之小型綢廠、紛紛復活、形成織綢與織綈兩大陣線、至民國二十五年爲止、織綢廠有一百四五十家、織綈廠亦有三百五十餘家、較之一二八以前、又增數十家、所出貨品、眞絲織成者有紡綢、縐紡、府綢、羅綢、縐緞、喬琪綢、綾緞、花緞、華絲葛等、尙有一種毛葛、係以眞絲與毛線所織成、略異於純絲織品、專用人造絲織成者、有綿綢、縐紗、羅綢、以及眞絲與人造絲交織而成之華絲葛、被面等等、此外尙有以眞絲與人造絲交織而成之葛綈等、外表無甚分別、而價格則便宜多多矣、

此次八一三事變以後、滬上織綢廠、亦受甚大之影響、除較大之美亞等綢廠、仍照常開工外、大部份小型絲綢廠、停工者不在少數、據作者之調查、二十七年閘北楊樹浦等處之織綢廠、停工者有二百二十餘家之多、其中八十餘家、係被炮火所毀壞、一百四十餘家係受戰事影響而停頓、其他各處之停工者、亦有一百家左右、至租界方面織綢廠、照常開工廠亦有一百餘家、至二十八年份、有一部遷移至租界開工、直至二十九年起、閘北一帶、織綢廠、恢復開工者、已有不少、惟生絲價格、較前增加數倍、於成本方面、稍受影響、至銷路方面、大部份行銷於南洋羣島及蘇浙皖三省之內地、次爲華北之天津青島、華南之香港廣州等地、出品方面、除眞絲織品以外、人造絲佔多數、目前各種綈葛、每月約能生產二萬八千疋至三萬疋、紡綢等每月約二萬六七千疋、平均綈葛以每疋三十元計、約值九十萬元、綢緞等以六十元計、約值一百五十餘萬元、合計約值二百五十萬元左右、

自國府還都以迄現在、閘北滬西織綢廠、復業者已達百家左右、租界方面之開工者、總數亦達二百六七十家、全部合計、較事變前相差不過百餘家、生產數量、亦已倍增、預計本年份各之綢緞綈葛、每月產量、至少能價值五百萬元以上、全年營業額、約計六千萬元左右、在價值方面、已與事變前相仿、惟以原料之飛漲、價格提高、實際上數量、仍不過十分之六七而已、至織綢廠家、目前較大者、有興華、大裕、美新、震壁、東成、龍華、綸大、永華、錦新、天章、信餘、寶華、瑞綸、天元、天文、天綸、恒豐、同昇、大綸、和生、三星、經成、三鑫、雲華、新成、振祖、民新、雲霞等數十家、每家電機數量、每家自十架至二十架不等、生產數量、最多者每月一百疋、最少每月五十疋、至於專織上等綢緞之織綢廠、其資本在十萬元左右者、有美亞等十餘家、茲將其概況列表如下、

廠名	開設年月	資本	工人數	生產數量
美亞	民國九年	二百萬元	二千八百五十八人	一九二·七九四疋
美文	民國十二年	十五萬元	二百八十人	一七·〇〇〇疋
錦雲	民國六年	十萬元	一百六十人	一八·七二二疋
裕通	民國十九年	八萬元	三百十一人	四二·〇〇〇疋
金龍	民國十八年	五萬元	二百十人	七·〇〇〇疋
寶華	十五年六月	五萬元	一百十四人	一七·〇〇〇疋
九如	二十年八月	八萬元	一百七十人	八·〇〇〇疋
大美	十九年七月	五萬元	七十人	五·六二〇疋
裕村	十九年五月	二萬元	七十八人	七·八四〇疋
烈豐	十九年	五萬元	一百十人	七·五〇〇疋
光明	十九年七月	六萬元	八十八人	六·五〇〇疋
中華	十九年	八萬元	五百五十人	六〇·〇〇〇疋

上述各廠、因其資本較大、出品亦較優良、行銷頗廣、故近三年來、營業尚佳、至於其他各廠、出品稍遜、多銷本幫及內地、生產數量亦少、故不再列入、本年春間、尚有新設綢廠兩家、則爲時甚暫、無可足錄、作者亦不再多敍也、

各地商情

無錫

【中央社無錫訊】無錫米市、機白元一二〇元、西貢米一二八元、陳西貢米一二〇元、小紋米一一四元、西貢碎米九七元、雜糧類杜小麥六七·二〇元、客小麥六五·二六元至六四·九〇元、客元麥四八·四〇元至四五·〇二〇元、杜黃豆五四·二〇元至四七·二〇元、蠶豆四五·二〇元、麵粉類紅飛機二七·八〇元、綠順風二八·〇〇元、綠山鹿二八·〇〇元、鷹牌火油一三七·五〇元、

廣州

【中央社廣州十三日電】粵市經濟情況、金融港紙兌大洋入五十二元、出五十三元、港紙兌軍票入十六元五、出十七元五、大洋兌軍票入廿九元七、出三十元七、飾金港紙入十七元八、出十七元九、大洋入九十二元、出九十三元、谷米上等四十元、中等三十三元、下等二十

七元、花紗十支大寶七四〇元、十六支大寶八六〇元、廿支水月九四五元、廿二支雙印一二二〇元、卅二支彩球一三四〇元、四十支雙馬一三九〇元、四十二支雙馬

蕪湖

【中央社蕪湖十三日電】蕪湖地方食米公糶委員會、爲增進配給兩組效率起見、於十二日下午三時召集卅一家公糶所負責人、舉行談話會、當經決定各公糶所售米手續辦法、劃一

散戶紛起斬結 滬紗續見下游

【滬訊】棉紗現貨交易、上日揚後爲歐戰風雲緊張、利空傳說突盛、空方大施壓迫、價乃直綫下瀉、業中五支雙馬爲一千五百包、末盤共降三十五元之多、是以同業人心動搖、至一千五百六十二元、小八元、十支紅雙馬亦小十元、結果午前做開及上日場後計四千二百四十六包、內港幫進一百〇二包、同業投機五進四千一百四十包、

天雨到銷俱稀 麥市仍呈平站

【本報訊】昨日小麥來源、受阻、到貨寥若晨星、外江裏河共見貨約三四百担、廊行毫無點綴、但實銷方面、大致零星成交、不足二百担、市氣消沉、益形不振、結果、仍呈平站之局、

滬訊彙誌

△國米 昨日天雨綿綿、國米來源稀、僅祇運滬早稻二十包、因此晨間貨主喊價頗緊、但是實銷亦乏起色、故市勢欲振未果、卒呈平站之局、計開北幫白粳價爲一百三十七元至一百三十四元半、南港早薄稻一百四十一元半、至一百三十八元、本幫糯米一百二十八元、統市成交一百餘石、△洋米 日昨洋米交易比前減少、蓋因天雨滬市

爭、又泰國二號米一百四十六元、十五元七角至一百十四元、又西貢碎米一百十四元、△麵粉 現年粉市況又趨沉靜、蓋緣週末之期、客商交易平淡、僅本幫零星微動、故市面局勢擯持、開金龍初開卅三元一角五分、旋即回至卅三元一角、砲台粉喊價卅三元六七角、未有交易、僅有香港運來澳粉善提牌、做開卅三元、統市成交不出四千包、△麩皮市況昨仍平定如故、交易甚清、統市祇徽開綠新麩皮一百餘包、價仍爲二十八元四角

煤屑暗市減低 煤球價將回跌

【滬訊】煤球原料、除大廠貨應用鴻基白煤屑、普通小廠、均以蘇棧稍摻和、以減輕成本、開灤日昨三井洋行又源源辦來、在市場託某號經理代售、計有新貨六千餘噸、市仍喊二百二十元、暗盤可便宜念元碼子、故成本減低、煤球已有回跌可能性、

綠茶內銷活 紅茶美莊暢

【滬訊】綠茶國內走銷尙活、協源茶廠售與天津客幫綠茶芯四十五擔、成交價一百四十五元、義昇恒茶號售與津幫紅茶三十擔左右、價一百十七元、紅茶美莊進胃仍濃、由錦隆謙義兩行辦去五百擔左右、

多頭縮手觀望 粉市呆定如恒

【本報訊】麵粉連日頗鮮動盪、廠盤呆定如恒、小麥皖貨蟬聯卸埠、人心屬無法振作、又兼國胃狂、街銷續淡、滬潮汛未脫、僅實銷有零星吐納、多頭均縮手觀望、不敢涉足、昨綠粉廿七元六角、紅粉廿五元六角、藍粉廿二元、依然毫無軒輊、

滬糖劃盤 突飛猛漲

【滬訊】糖業公會劃盤、昨又突飛猛晉、太古車白漲勢最勁、廿四號粗砂白四月廿三九十三元九角、七月廿打單或出貨、開九十四元、較上日升一元、太古B嗲東棧開一百十五元五角、西棧一百十六元、開價突比昨升四五元之巨、

人數無稀、客胃均以漢輪不便而鮮添取、惟一般綢皮球戶心意仍濃、同時貨主方面亦咸抱振守態度、故市勢於平穩中帶堅緊、期現貨大致較上日漲見、軋升數角至近元、統成交祇六千餘包、英華計開羽交小綾米價爲一百五十一元、十三元半至一百五十一元半、又六七月份裝一百五十四元、

商情

米糧（河下行盤 每石價）

品名	價
西貢米	一一〇·〇〇
頁熟	一二五·〇〇
洋熟	（無貨）
暹羅米	一二〇·〇〇
元熟	一一五·〇〇
上粳	一五〇·〇〇
次粳	一四〇·〇〇
上秈	（缺貨）
次秈	（缺貨）

雜糧

品名	價
元麥	四三·〇〇
蠶豆	四七·〇〇
菜籽	（無貨）
綠豆	五〇·〇〇
黃豆	五二·〇〇
赤豆	無貨

油糖（每担價）

品名	價
青豆	（無貨）
芝蔴	（無貨）
小麥	四九·〇〇
大連油	（無市）
無錫廠油	一六四·〇〇
蚌埠豆油	一六四·〇〇
小槽油	一七〇·〇〇
大槽油	一五八·〇〇
菜油	一五六·〇〇
秋油	三六·〇〇
精鹽（日金）	一七·七〇
准黑（日金）	一五·九〇
四五（每包）	二一二·〇〇
九號白（每包）	一九五·〇〇
四號（每包）	二一〇·〇〇
棉白（每包）	二四四·〇〇
赤砂（每包）	二一五·〇〇
枝洋（每担）	（無貨）
提青（每担）	一三五·〇〇
青糖（每担）	一二五·〇〇
晴白（每包）	二五五·〇〇
本冰（每包）	一八〇·〇〇
麵粉 每袋價	

煤炭（每噸價）

品名	價
綠牡丹	二七·六〇
紅牡丹	二五·六〇
藍牡丹	二二·〇〇
綠飛鷹	二七·六〇
紅飛鷹	二五·六〇
藍飛鷹	二二·〇〇
綠金山	二八·〇〇
紅金山	二七·〇〇
鬆金山	二五·二〇
楊基煤塊	四四〇·〇〇
焦煤	一〇〇〇·〇〇
白灰煤	一四五·〇〇
翔煤塊	二六〇·〇〇
烟煤華水統貨	二〇〇·〇〇
翔屑	一七〇·〇〇
煤球（每担）	七·〇〇
木柴（每担）	一一·〇〇
黑炭（每担）	二五·〇〇

香烟（每箱價）

品名	價
大英	二二四〇·〇〇
老刀	一七八〇·〇〇
仙女	一二七〇·〇〇
品海	一四二〇·〇〇

酒類（每担價）

品名	價
小白金龍	一六〇〇·〇〇
大白金龍	二〇〇·〇〇
大長城	九〇〇·〇〇
小長城	七六〇·〇〇
大聯珠	八〇〇·〇〇
明星	六六〇·〇〇
五華	一二〇〇·〇〇
紫金山	[illegible]
大香賓	[illegible]
百花牌（日幣）	[illegible]
黃錫包（日幣）	[illegible]
美麗牌（日幣）	二六五·〇〇
霞舞台（日幣）	一六五·〇〇
雙斧牌（日幣）	（無貨）
全祿牌（日幣）	三三五·〇〇
長壽牌（日幣）	（無貨）
吉祥牌（日幣）	二三〇·〇〇
指南牌（日幣）	二八〇·〇〇
大前門（包）	六一〇·〇〇
上海啤酒 每箱日幣	四五·〇〇
酒	九五·〇〇
高糧	一三〇·〇〇
紹興	一八〇·〇〇
子	一二〇·〇〇

金融（每兩價）

品名	價
金買入市平	六七〇·〇〇
金賣出市平	七三〇·〇〇
買入市平	六·〇〇
賣出市平	七·〇〇
華興票買進	一八六·〇〇
華興票賣出	（無市）
日票買進	四四·五〇
日票賣出	四四·〇〇

雜貨（每箱價）

品名	價
美孚洋油（原聽）	三八·〇〇
亞細亞煤油（原聽）	三八·〇〇
光華洋油（原聽）	（無貨）
幸福洋油（原聽）	三八·〇〇
門牌石油（日幣）	一五·〇〇
上海火柴（每箱）	一二五·〇〇
南京火柴（每箱）	一一四·〇〇
華江火柴（每箱）	一一四·〇〇
僧帽牌洋燭	三五·〇〇
飛鷹牌洋燭	三四·〇〇
固本肥皂	四二·〇〇
五洲固本肥皂	（無貨）
日光牌肥皂	八七·〇〇
鹼（每担）	二五·〇〇

中華廣播無綫電台節目

七月十四日播音 周率六六〇KC 波長四五五M 呼號XGOA 【星期一】【夏季時間】

▲下午▼

一二·三〇 一二·四〇 一·〇〇 一·三〇 二·〇〇 二·三〇 三·〇〇 三·二〇 三·三〇 六·〇〇 六·三〇 七·〇〇 七·三〇 八·〇〇 八·三〇 九·〇〇 九·一五 九·三〇 一〇·〇〇 一〇·二五 一〇·五〇 一一·〇五

歌唱（採棉歌·黃鶴樓等）
生活講座（顏潔）
報時
報告新聞（日語）
西樂
故事（精忠岳傳等）
京劇（李盛天·打漁殺家等）
國文教授（四書）
政府公報
報告新聞
粵樂（太平年等）
經濟新聞
兒童教育 上海語（轉播上海） 暑期衛生 兒童故事
日語講座 高級日語講座第二輯
報告新聞
友軍將士節目
西樂
友邦僑民節目
報告新聞
歌唱（何日君再來等）
京劇（捉放曹·霸王別姬等）
報告新聞
西樂（轉播上海）
時事講述
預告節目
記錄新聞

南京新報火車時刻表

滬寧線 （新鐘點）

南京至上海（南京開）普通	特快	普通	天馬	特快	普通	站名	上海至南京（上海開）特快	普通	天馬	普通	特快	飛龍
22.18	21.00	20.28	15.10	13.55	17.05	上海	8.00	8.35	9.30	11.55	15.20	16.40
20.58	19.33	18.05	13.49	12.28	14.38	蘇州	9.24	11.25	10.57	14.39	16.54	18.07
20.04	18.47	16.40	13.04	11.42	13.38	無錫	10.16	12.3[illegible]	11.40	15.37	17.36	18.48
19.28	17.51	15.39	12.25	11.01	12.40	常州	11.00	13.48	12.23	16.38	18.23	19.31
18.10	16.33	13.40	11.10	9.43	9.26	鎮江	12.35	15.55	13.37	18.53	19.55	20.48
17.00	15.20	11.45	10.00	8.30	7.45	南京	13.40	17.42	14.40	20.27	21.00	21.50

津浦線

北京至浦口 浦蚌	通車	站名	浦口至北京 通車	浦蚌
	8.05	北京	18.50	
	11.10	天津	15.48	
	19.30	濟南	7.40	
	7.00	徐州	22.30	
6.10	11.10	蚌埠	16.39	15.35
8.53	12.53	明光	15.55	13.13
11.30	14.46	滁州	14.00	10.12
13.30	16.10	浦口	12.30	7.50

京蕪線

南京至蕪湖 普客	普客	站名	蕪湖至南京 普客	普客
15.10	8.10	南京	13.20	19.25
15.53	8.53	中華門	12.43	18.48
16.41	9.40	江寧	11.52	17.58
17.24	10.19	慈湖	11.13	17.16
17.32	10.27	馬鞍山	10.58	17.03
17.47	10.42	采石	10.44	16.49
18.12	11.08	當塗	10.10	14.23
19.05	12.00	蕪湖	9.00	15.30

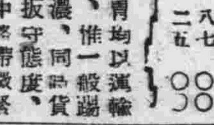

上海內河輪船公司、京揚班、每日上午八時、輪流開駛、江瑞、聚龍二輪、沿途各碼頭地名價目列後

地名	價目
划子口	日金十八錢
大河口	日金五十錢
沙漫洲	日金一圓二十錢
十二圩	日金一圓三十錢
瓜洲	日金一圓四十錢
八里鋪	日金一圓五十錢
泗源溝	日金一圓五十錢
六圩	日金一圓六十錢
揚子橋	日金一圓六十錢

表飛鳴 理腸·殺菌·消化劑

瀉痢
醱酵性瀉痢·急慢性腸病的瀉痢·消化不良性瀉痢等時、俱可由表飛鳴內乳酸菌的殺菌制腐及抑制醱酵等止痢作用並糖化菌的消化作用而達到治癒目的、同時且得安全去其腹痛·裏急後重·腹部雷鳴·倦怠等々附帶症狀。

小兒瀉痢
乳兒小兒的瀉痢（綠便·水樣便·粘液便·不消化便）以及食慾不振·營養障碍等消化器障碍之時、俱可由表飛鳴的理腸殺菌消化作用而歸爲常態。又本劑因藥性絕對安全之故、縱然用其大量、也無何等妨碍、他如味甘而美、童孺愛服一點、尤爲可取。

便秘
腸內腐敗或異常醱酵的便秘、一般消化器障碍的便秘以及常習便秘等、俱可由表飛鳴的內服、調整腸的蠕動、而促進自然排便。

消化不良
表飛鳴中含有甲乙兩種糖化菌、甲種糖化菌能產生澱粉消化酵素以消化澱粉、乙種糖化菌能產生蛋白質消化酵素、以消化蛋白質、故如應用本劑於消化不良之人、頗有輔助消化之功。又就營養增進方面而論、自亦有相當的利益。

老衰症
腸內有害細菌的毒素、能移行於血液之中、以害及全身組織、而引起動脈硬化症及肝腎疾患等的老衰症狀。但如能常服表飛鳴以抑制腸內有害細菌的發育、則得阻止體內毒素的吸收、而豫防老衰症狀於未然、並且還有保健及增進健康之妙。

【包裝】 粉劑 三〇瓦 一二〇瓦 五〇〇瓦 一〇〇〇瓦 片劑 五〇片 一五〇片 五〇〇片

武田大藥廠
日本大阪市東區道修町
上海福州路一二五號
漢口江漢路
奉天浪速北路一五四號

41(5)22

「若素」開胃健便，補血強身，改善營養，促進代謝，增加抵抗力，强化自療能力，爲肺結核病患者，以及一切身體虛衰者之療養上之聖藥，即常人亦宜常服，以保持身體之正常健康也。

各地通信

華北二次强化運動 冀省長巡視實況 各地方自衛團均異常活躍

【北京訊】華北政委會爲發揮民衆自衛實力，鞏固華北地方治安起見，自七七興亞四週年紀念日起，開始實施第二次治安運動，發動全華北一萬萬軍官民一體協力，清剿殘餘匪共，自政委會佈告及訓令頒發後，華北各地不論都市鄉村，已一致全體動員，熱烈展開各項行事，同時華北報道機關，亦讚助宣傳，俾樹立民衆堅固之思想，河北省長吳贊周氏爲明瞭所屬燕京，津海，冀東三道，實施治強運動實況，並指示進行方針，特偕民政廳長高增楓，及道員蘇崧等八日離保適京津，轉赴唐山等地視察，十日到達豐潤，玉田等地，巡視各地民衆治安運動實況，並指示進行方針，冀省民衆爲剿滅禍國殃民之匪共，已總動員，展開剿共陣，各地方自衛團均異常活躍，同時該署所屬各縣長，各道道尹等，爲視察指導各地治強運動情況，分別決定出發視察日期，出發工作，

王揖唐視察密雲縣

【中央社北京訊】華北政務委員會王揖唐委員長，以北平爲華北政治中心，今値夏防之期，爲明瞭近郊各縣夏防配備情形，及治安工作狀況起見，於七月十二日晨，偕同隨員十二人，乘車赴密雲縣視察，於十三日返北京云，

武昌便利商民 增闢汽車線

【中央社漢口十三日電】武昌現在市面日增繁榮，人口加多，武昌縣政府爲便利商民由四鄉往返武昌間起見，除原有之交通線外，復增闢山坡豹子灘長途汽車兩線，業於日昨開始行駛，是項汽車，爲武昌縣政府所專備，每日上午九時，由大堤口經該府門首，往返行駛，

消夏之夜在「石門」 種別不同各具特殊風味

【石門通訊】在去冬全國普降，廿縣而新興的大石門市，也不在例外的罷了患澤，農民們雖然都有水井來澆地，但在落過這次雨後也都歡天喜地的，像已經表示出他們因得了天雨，自已省掉好多的事，在這次雨過天晴後天是一天熱似一天，氣候的酷暑，已經很快的跑到了人間，因爲我們都是已經享受過此地的炎熱勁兒，差不多是到過石門來的人，也都知道石門是夏季熱，同是一樣的熱而石門要超過三十度以上的，但冬季確實是不冷的，因爲現在是炎暑只好不去談冬季，

我們是知道的，在京津一帶熱了，除了手揮扇子，身着紗羅乘涼避暑，並且還大開電扇，吃冰激凌，喝汽水，的張羅不休，這便是種驅熱總動員的出發，

談到石門的避暑勝地，實在是有些慚愧，爽快的說，簡直沒有一處可以稱雄避暑的處所，不過有一般人，在殘陽夕照的時候，三五個知己朋友，跑到號稱北京天橋第二的「西花園」南頭樹蔭底下去作一個，「臨時避暑地」，

在畫閣裏，一般人都在奔波忙碌之中，所以「熱」一點兒都沒什麼，惟獨在夜間，這個消暑可是令人注意呢，

電影院裏和在戲館子裏，以作夜間消暑的人，手裏拿着把扇子，刻不容緩揮着，上身的汗衫，已經是汗流夾背了，兩只眼睛，却大大地睜開，向台上看演出的電影和戲劇，有人說「看戲的是傻子，」如此說來這種在影戲院裏的消夏者，好像是傻子一般了，

有一部份人，他們也專有種消夏的處所，幾個人你三毛我兩毛的湊上一塊錢，到同興里的勾欄院，見見，看看，選一個如花似玉的有若天仙降塵般的××喝點兒三塊二的茶葉一邊有人給搧扇子，還不費很多的錢，這也是一種，消暑消夏方法的一種，也就是「熱」的表示，

還有些人，都在夕照之後，穿着輕薄的衣衫，右手裏拿着把清風徐來的洋扇子，大搖大擺地走向尙未全部竣工的新建修的朝陽大馬路上去消夜暑，一邊走一邊嘴裏唱着「何日君再來」和「秋水伊人」的流行曲，幾家新開張的商家，座落在朝陽大路的兩旁，都建修了新摩登或含有藝術化的門臉兒，門口懸着無線電的播音器，一會兒一張評戲，一會兒一張皮簧一會兒一張秦腔，還換張山西梆子，時髦的小曲，和各種的廣東音樂片子，門口的劇曲，大有人在，都在聆聽放出來的歌調兒，這時候的熱烈完全被歌曲給引誘的消散了，澡塘子裏的顧客，都說得赤光光一絲不掛，還覺得熱，手裏拿着把高着字號的第×號芭蕉葉，也是不停地揮着，熱的現象已經在佈滿了人間，

幾個賣冰棍的商家，夜間比畫間還要忙碌些，那顧有號碼兒的販冰棍者，都在門口換號取貨，

直至夜間的來臨一兩點鐘的光景，街上的人煙才算減少，那商家的霓虹燈已經熄了，只餘下遠遠地幾顆電桿上的路燈，無情打彩地，稽續放它的光明，

華北勞工協會舉行成立大會

【北京訊】華北當局，爲促進產業開發，勞工供給圓滑起見，由華北政務委員會，及華北開發公司各捐洋二十萬，創設華北勞工協會，該會經多日之籌備，現已一切就緒，並經實業總署核准，於八日下午五時，假中南海懷仁堂舉行成立大會，當時到有華北政委會代表祝惺元，實業總署督辦王蔭泰，署長岳開先，建設總署長周迪平，北京市商會會長鄒泉蓀，新民會總會部長喻熙傑，及該會理事長殷同，副理事長川井正久等百餘人，準七時開會，行禮如儀，首由殷理事長致開會詞，繼由川井副理事長報告經過，繼即朗讀實業總署核准設立指令，宣佈協會理監事名單，宣讀宣言，復由華北政委會委員長代表祝惺元氏祝詞，實業總署王督辦致訓詞，更由華北軍興亞院華北連絡部，新民會總會等團體代表致祝詞，最後宣讀賀電賀詞，仍由殷理事長致閉會詞，共攝一影，遂告閉會，至七時開始披露宴，席間賓主交錯，極一時之盛，該協會成立宣言「際茲世界大局變化無極，東亞新秩序之建設承待推進之秋，同仁等自當一致努力邁進達成本協會之使命，俾於東亞共榮圈之確立有所貢獻焉」，

蘇教廳令各縣「附設小學」中學不得沿用

【蘇州訊】蘇教廳訓令各縣縣政府教育局云，查附屬小學，係專供師範生實習而設，兼負指導地方小學改進之責，部頒小學法，規定師範學校設之小學，稱爲師範學校附屬小學，事變以還，各縣私立中等學校附設之小學仍有沿用附屬小學名稱者，不僅於法無據，抑且名實不符，易滋混淆，此後各縣私立中等學校，如有附設小學，自應遵照部頒修正私立學校規程，分別專案呈請立案，其校名不得稱爲某某中學附屬小學，以符規定，除分令外，合行令仰該縣局長遵照，並轉飭所屬私立學校，一體遵照，

鳳陽縣教育局舉行塾師訓練

【蚌埠訊】鳳陽教育局，鑒於私塾一項，教法陳舊，教材不合，設備簡陋，以致塾師思想落後，誤人子弟者殊深，本埠私塾數竟達一百多班，際此小學尙普遍設立以前，勢難遽予取締，故不得不設法改良之，用以補助教育，爰擬遵照部頒改良私塾辦法，於寒暑假期內，舉辦塾師訓練班，或講習班，該

懷甯民教館積極推進社教

【安慶訊】懷甯縣民衆教育館，對於社教之推進，不遺餘力，關於巡迴施教事，曾在本市內各通衢要口，實行露天教學，深受各界人士熱烈之歡迎，茲聞該館日昨又派組長，率同講師出發，前往北門外南莊嶺附近一帶施教，聽衆不下二百餘人，交通爲之阻塞，至午後二時許，始克歸來，又聞該館爲加强巡迴施教起見，日內仍派往本市東西郊外施教，漸次推進鄉村，期收社教之宏効云云，

皖振分會本月成立 委員人選已決定 省振濟委會已先行結束

【蚌埠訊】國民政府振務委員會安徽省分會委員人選，已由安徽省黨部推派林仰溪，潘壽恒，安徽省政府推派馬驥材，葉震東，民衆團體推派高蔚軒，謝學霖，晉錫琛，互推馬驥材，高蔚軒，潘壽恒爲常務委員，按照分會組織規程之規定，服務會應遴定委員二人參加組織之，茲悉皖賑分會昨奉令遴照，已遴派振委會參事吳經伯，總務處長張若農爲皖分會當然常務委員，葉震東，謝學霖，晉錫琛，潘壽恒爲委員，指定馬驥材爲主席委員，已分別派聘，並令派員到會具領關防官章，馬主席委員奉令後，自本月九日起將安徽省振濟委員會先行結束外，將於今晨晉京謁岑委員長請示後，即與吳參事，張處長同時來蚌組織，閱成立期，本月底可告實現云，

華北建署撥鉅款 興辦魯豫水利 俾增加農產復興農村

【濟南訊】因治安圈之擴大，對於全華北之水利部門，道路敷設補修，都市建設，華北建設總署之建設線有急速之進展，今次作爲新事業，以民國三十年度爲事業準備期間，於七年計劃之下，向大建設事業邁進，而建設總署濟南工程局，已作爲建設總署直接事業，先以六千萬元作黃河決潰之修復，使新黃河

漢防水委員會決定環視各堤

【中央社漢口十三日電】最近長江水勢，雖然略有下降，倘仍大雨數日，難免發生水患之虞，故市當局，對於防水準備事宜，依然按照原定計劃辦理，本月一日成立之防水委員會，決定於日前在工務局舉行首次會議，按該會各委員，由工務警察社會衛生財政五局組成，工務局爲常務委員，該會下設總務，工務，徵用，衛生等四組，由幹事長總攬經常事務，又幹事長一席，已公推工務局顧問貫惠民擔任云，

【又電】漢口特別市政府首次防水委員會議，於十日下午三時假工務局會議室舉行，計出席工務，衛生，社會，警察等局局長，及工務局各科主要人員，首由主席工務局長高英致詞，大致謂現在雖水勢下落，並無危險徵象，但會議不可停止，蓋有備無患也，今後水勢上漲，當再召集開會商討，旋即決議由各委員，或出席各局，定日親自或派員環視各堤，檢查是否仍有缺點，以便先事補救，於四時許散會，

龍潭警察所厲行禁政

【本報龍潭訊】新任江甯龍潭警察所長劉厚增氏，自就職以來，清廉自矢，勤愼奉公，素以解除人民痛苦爲職志，且於推進警政工作，尤不遺餘力，近該所長以附近村鎭人民，染有毒品嗜好者，爲數甚多，其公然販賣者，亦不乏人，若不嚴予禁絕，非特有關人民健康，荒廢事業，抑且危害社會安甯，殊深痛恨已極，爰於日昨出示曉諭週知，凡染有毒品嗜好，及公然販賣者，務須自動從早戒絕，否則一經查獲，定予嚴懲不貸云，

嘉興第五病院上月治療統計

【嘉興訊】本縣直轄第五病院，上月份治療人數，業經調查確實統計如下，耳鼻喉科九〇人，小兒科六〇人，皮膚科一六九人，外科一二一人，內科一五五人，泌尿科六七二人，牙科七〇人，婦科一四人，產科六人，眼科五四人，共計四三七人云，

杭市府救濟民食 並籌辦集團購米 款定卅萬元由四機關攤募

【杭州訊】杭市府爲解決民食恐慌，擬於本年新穀登場之時，集資舉辦積穀，以應青黃不接之需，並舉辦集團購米，以維持民食，於昨日下午二時半，在市府會議廳，召集有關各機關，舉行會議，出席者市政府湯應煌，會文焦，張洪鈞，市商會王五權，糧管會浙辦事處汪嘉生，米業公會盧榮正，浙建廳王邁常，由湯應煌主席，首由主席報告開會宗旨後，遂即開始討論，一，關於採用集團購米，應否舉辦，請公決案，決議，原則通過，二，主席提議，集資約計三十萬元，辦法應如何規定，請公決案，決議，以三十萬元試辦，作十股支配，米業公會擔任六股，浙糧管處擔任二股，市商會擔任一股，市政府負責徵集一股，三，主席提議訂定案，決議，集團購米辦法，應如何，由市府，糧管會浙辦事處，負責會同擬訂，四，主席提議，關於購辦積穀約計五萬租，備作二月之需，應如何進行，請公決案，決議，呈請省府核示，至五時始告散會，

運河復堤工程各段限期完成

【高郵訊】蘇北運河東西兩堤，前遭淪軍破壞，迨至蘇北底定，沿堤一帶官民，鑒於該堤有關農田水利，紛向當局籲請修築，即經水利委員會轉飭建設廳，令行江北運河工程處計劃復堤工程，自修築以來，工程進行，極爲順利，水委會委員長楊壽楣氏，因此次修復運河東西堤工程重要，於是邀同該會常委董增儒，汪原渠，監察院參事許弈，隨帶工程處長張士俊，及技術人員一行，北來視察，同時建設廳長應家楠，亦隨同前來，楊委員長等一行，於三日由揚乘輪北上，沿運視察堤工，四日至高郵，勾留一宵，縣長王宜仲特設宴洗塵，次（五日）日即由郵至寶應，六日復由寶應過郵轉揚，渡江分返京省，據記者探悉，此次所修運堤，共長二百三十餘里，東堤有殘缺插坡冀築補堵等工，西堤有條石庠石加高堵口等工，楊委員長於視察之時，對於各該工程，何者宜緩，何者宜平，何者宜增加材料，何者宜砌磚，均經一一指示，並召集各汛員訓切宜示，

錫各界舉行協助清鄉會

【中央社無錫十三日電】駐錫社運專員五顧輝，以奉社運指導委員會蘇分會一日代電，今現第一期清鄉工作開始之際，凡清鄉區內各縣民衆，應組織團體，擴大宣傳，以資協助清鄉工作之推進，五專員奉令後，爰於十二日上午，在無錫大戲院，召開無錫縣各界協助清鄉運動聯合大會成立大會，當到本縣軍政各機關長官，及工商各業代表，以及友邦各機關長官等百餘人由五專員主席，并致詞，旋一致通過，分電清鄉委員會汪委員長，李祕書長，高委員致敬，至十二時散會，

水利會楊委員長 視察運堤工程紀（一）

七月三日上午九時，水利委員會楊委員長與董常委增儒，汪常委原渠，張處長士俊，許技正尙賢，暨隨從人等，乘火車由京至鎭江，會同蘇建廳應廳長家楠，乘小輪渡江，三時十五分進瓜洲口，行李里許，東岸有塊石護堤工程，上下四周條石夾礪，約距二丈爲一方石護礪，以水泥合縫，陽十餘丈即有石礎礪頭一，西岸至村落處，亦有一塊石護堤，較東堤略完整，此處工程，在民國五年至八年，由高郵士紳馬士杰（八儔斯）所建築，今事隔二十餘年，東岸已剝蝕十分之五六矣，

四時五分過揚子橋，查見該處塊石護堤工程，西岸至揚子橋，東岸至衞市叢處爲止，五時五分至揚州碼頭過河，乘車至揚州休息，潘縣長宏器，宗處長景，吳主任仲怡，皆來謁，是日在揚州住宿，當晚擬定視察日程，并將各工段名稱開單，交應廳長，轉飭宗處長，依照所開地點，沿途靠岸視察，茲附日程單如左，

㈠視察江都東堤，金灣入萬長河口，插坡，黑魚塘，寶業西堤，蔣家營加高，東堤來聖庵，插坡露筋塘工，高郵東堤，車邏壩麻做，南關壩拆做，西堤琵琶閘插坡，甓社，美孚棧對岸條石，萬家塘船塢，南海樁條石，萬家塘北碎石等工，

㈡寶應高郵東堤，清水潭李姓祠麻做，馬棚灣拆做，西堤救生港南碎石東堤壩碎石，四里鋪，八大萎二里鋪麻做，西堤小鄭家北碎石，扛橋鎭，西堤界首水灣對岸，決口復堤，插坡汜堤，劉家堡廟，呂宅圍廟北廟做，東堤王家大橋壩，西堤樓樓灣北營梁，麻插坡西門三元宮南決口復堤等工，

四日八時四十分乘小輪由揚起程，按照昨晚所定第一視察日程，分段視察，九時三十五分，過灣頭鎭，偕市甚長，村舍壹處，有壁虎壩，此壩爲歸江十壩之一，各壩啓閉丈尺，向以昭關壩水誌爲準，按舊制昭關壩誌椿一丈六尺，（眞高六公尺二十二）即開壁虎壩，逢昭關壩水誌，降至一丈時，（水面眞高四公尺三十二）即將壩堵塞，該壩金與灣新河各壩，爲淮水入江門戶，如水大不能蓄量宣洩，則須再啓高郵歸海三壩，此向來之定章也，

十時五十分至六閘停輪，委員長，應廳長等皆上岸，過閘步行二里許，對堤有一小河，一名長河，內有減壩，已拆除，

十一時十五分，至長河口插坡，工程全長一百二十八公尺，堤高五，六公尺，閥平均三，三六公尺，工價六二六一·九七元，工做至百分之七十，

十一時五十分至黑魚塘，此段從前曾經決口，地位險要，西對通湖之梁家港，臨潭工程，舊爲上碎下石，直對湖口，民國十四年改鑲碎石，坦坡用水泥膠砌，頗爲堅固，二十年爲大水沖決，二十一年大修復，此次爲幫築工程，工價八八三九·四〇元，以水淺輪難傍岸，未停，迨至邵伯閘管理所後，委員長以黑魚塘工程費多，非親往視察不可，遂與董委員，張處長，繞道邵伯鎭後面，步行前往，來回約四五里之遙，幸雲雲蔭，熱度稍減，午後一時至黑魚塘，汛員朱桂藥來謁，因其停工玩忽，面加申斥，此項工程，全長一百九十七公尺，工價八八三九·四〇元，現做成者祇有十分之四，而領款二期竟在半數以上，該汛員曁稱，連他處併算，工程已逾五成，當即趕辦，不敢誤期，乃責令其依限完工，此處堤高三公尺六，閥五公尺，

十二時〇五分至邵伯鎭，停輪登岸，船閘管理所主任吳仲怡來謁，至辦公室稍憩，委員長詳詢該閘現在情形後，遂於閘傍攝影，查邵伯船閘，建於民國二十二年八月，至二十五年六月完成，與淮陰劉老澗稱爲中國運河三大船閘，由導淮委員會包與上海蘊記公司承造，當時工料低廉，三閘總共費銀一百一萬圓，邵伯閘不過三分之一，

下午二時展輪啓行，三十分過昭關壩，幫築工程業已完成，工價五七三四一·八〇元，查此壩於淸康熙四十年，經總河張鵬翮，遷建鰍魚口壩於運南之昭關廟，改稱今名，壩長十丈，乾隆二十二年，又移建舊鰍魚口壩北里許，壩長二十四丈，道光九年又移建迤北之三元宮南，十三年永閉未啓，壩居各壩下游，壩脊最低，其下游引河寬約三四十公尺，深自二公尺至三公尺不等，東行十里至裴莊，折北入綠洋湖，民國二十年該壩附近決口，長四十四丈，爲江都段第一險工，施行堵口工程時，變化五六次，屢出險，幸當事者補救得法，全工告成，惟該壩現時久已封閉，

二時五十分至蔡家潭插坡，工程完成者，約有十分之六，工價五〇九六·〇〇元，時有二十餘人，正做硪工，（行硪每次在原位置重打兩下曰套，不在原位置，重打一下，曰單，又輕撲一下曰擲，以上共四次）

二時五十五分至鞏家營停輪，改坐小船上岸，加高工程全部已完成，長一百〇五公尺，內坡尙稱符合，其外坡及堤頂，當用鐵簽試驗，（鐵扦長約五六尺，寬四五分，形正方，驗工時，將扦打入土內，拔出後，用水灌入孔中，必水不滲漏方爲堅實，如水泛大泡，即知土內夾有磚石，泛小泡，即知土內夾有草根，均須翻土重硪，）尺度均屬不足，爰責令將外坡堤頂加高，堤面翻土重加硪工，

常築空校校舍 即將開始興工

【常州訊】中央空軍學校以征用民地，建築校舍即將開始，誠恐鄉民發生誤會，特函請縣府佈告當地民衆週知，縣府准函後，當即佈告云，案准中央空軍學校公函第三號開，「案查，敝校徵用民地建築學校一案，業經函請貴府派員協同將徵用範圍，標樹界至在案，其將來一切給價手續，亦經呈由航空署直接函請江蘇省政府查照核辦，現查此項建築工程，立即開始，惟在地價未發給以前，誠恐鄉民發生誤會，爲特函達貴府，請即佈告當地鄉民知照，愼勿滋生事端，其在工程範圍以外之土地，（即以被徵收而建築工程尙未到達者）一切農作物，暫准其保留，至成熟收割後，毋得再行耕植，以免障礙，」等由，准此，除訓令第二區區長轉飭該管海塘鄉鄉長將函開各節廣爲曉諭外，合行佈告當地民衆一體週知，又聞縣府除佈告當地民衆週知外，昨并訓令第二區劉區長，轉飭海塘鄉鄉長陳啓賢將函開各節，對於附近民衆，廣爲曉諭，毋得滋生事端云云，同時并函復該校陳校長查照矣，

蚌埠留有麵粉萬袋 民食可告無虞 並向五河購辦小麥

【蚌埠訊】本埠民食問題一度嚴重狀態，麵粉一項，雖於小麥登場之際，但因來源欠暢，加之一般奸商囤積居奇，扶搖直上，邇來實興信豐兩廠售價達二十九元之譜，以致市價影響民食至鉅，本省當局關懷民瘼，有鑒及此，爲調劑民食起見，特向三井洋行交涉，將準備運往京滬之麵粉一萬袋留蚌，由蚌埠合作社廉價售賣，每袋市價二十八元五角，以資救濟民食，同時物價評議委員會，並派員赴五河，擬購第三批小麥三千包來蚌，今後蚌埠民食當告無虞云云，

軍委會派員來丹點驗軍隊

【本報丹陽訊】軍事委員會派于孔兩委員於本月九日來丹，點驗暫編陸軍獨立步兵第一團第一三兩營，地點在珥陵，導墅橋二處，點驗結果，頗爲圓滿，聞該委員等，即於當日下午五時許，乘車返京復命云，

蘇北各地淫雨爲患 平地水深數尺 揚州發現跳蝻幸經撲滅

【徐州訊】蘇北各地，今春旱虫爲災，損失極重，距料近日大雨滂沱，平地積水二三尺，稍窪之地，悉告淹沉，秋禾被淹，房屋多被浸倒，

【本報東縣訊】連來本縣境大雨終日，似於秋禾有益，唯以雨量過多爲慮，乃民國十年廿一年，均係水災，今年又値三十年，以迷信說來，恐仍不免成爲水年，故大雨連朝，人民甚爲慮也，唯願天公作美，暫命雨神，則秋收必定在望，否則不難因雨成災矣，

【揚州訊】五區大橋鎭收復後，縣府即令該區長梁嘯，前赴該鎭，將區所恢復成立，聞該區共轄二十九鄉鎭，恢復者已達六鄉鎭，其他三鄉不久亦可恢復，日前區公所方面，因據三江鄉報告，該鄉發現跳蝻，計達一百四十餘畝，梁區長據報，即率同區所人員前往江面，并召集勸安，楊墅，平三江，協和等五鄉鄉鎭保長及民衆，加以圍捕，用火撲滅，蝗蝻經過，呈報縣府備核，據悉，此項蝗蝻，尙未生翅，否則即不易撲滅云，

第三批洋米六千包抵蕪

【蕪湖訊】行政院糧食管理委員會院南區辦事處，第三批洋米，已於九日由三井洋行裝運來蕪，現已在起卸上倉，計共六千包，食，洋米源源而來，本市民食，可告無憂矣，

萬人樂用的肝油精劑

新肝精

吾人發育上所必要的營養素，維他命，原以鱈的肝臟，最爲豐富，「新肝精」即由鱈肝製成更配以強健胃腸增進食慾的牛膽汁，底確是小兒發育期間最合理想的營養劑。

大阪 株式會社 藤澤友吉商店 上海

請吸 高貴的 指南牌香煙

煙絲上等 煙味適口！

裝璜雅觀 價錢經濟！

上海華生煙草公司啓

各香烟店均有出售

鼓樓東 公共行
木器毯蓆 飲料結晶蒸溜水
電扇冰箱
銀櫃灶爐
歡迎投拍物品多
電話31426號 A965

中央飯店
咖啡館 冷飲室 佈置新式 各色西點 現代冰淇淋
夜花園 幽靜涼爽

遺失聲明

遺失聲明
茲遺失首都警察西區警察局長警證一張號碼係七五八號除登報聲明作廢外特此呈請備查 安惠民啓 B4024

遺失聲明
（characters in printed order）嬰記服裝商店坐落西口念一號係因本中華警記書東圖章時登報申明關後該發生以外作爲廢用寺人傳作實啓 茲因本號中華珠江路店遺失一個今章出而無效 B4016

武林岳王廟記勝

「青山有幸埋忠骨 白鐵無辜鑄佞臣」

之亞

杭州市（武林）這個名詞，總是常能縈繞在一般人的腦際中，他所以引起人們景仰的，大半是在西子湖上。我雖沒有本領指出她天仙似的體態，美有着莫測的神祕，有着幽嫺的雅致，更有那可愛的秀色。但是蘇東坡曾說的：「欲把西湖比西子，淡粧濃沫總相宜。」這類比如已夠嬌豔的了！

在西湖的西岸，棲霞嶺的南麓，面對蘇地，前有綠水，後有青山，巍然古廟，橫亙其間，即岳王廟是也。步行入內，見岳飛塑像，使人肅然敬仰，見壁上石刻，有「碧血丹心，」「精忠報國，」等語，不禁想起秦檜奸賊，竟傷此民族英雄，一個是留芳百世，一個是遺臭萬年。再由岳廟轉灣，就見岳墓，墓門有一小橋，跨過一個小池，池名叫做忠泉。進門有秦檜，王氏，萬俟卨，張俊等四人鐵像跪守門前，門聯又說：「青山有幸埋忠骨，白鐵無辜鑄佞臣，撫今思昔，意極深長。

岳王廟正門 之江攝

關於龔稼農的片段

——一個比較沉寂的影人

野公

談起明星公司老影人在男主角方面，不由的使人要想到龔稼農。民國二十年左右，電影界人材寥寥，尤其是小生一方面，新進的少，老牌的更若晨星，鄭小秋藝術平平，因乃父關係，在明星就揭竪起一塊牌子，其實照他平淡無奇的面部表情，無論緊張也罷，鬆弛也罷，都是那麼一套，在水平線下維持不糟糕而已！後來鄭正秋一死，小秋因見環境於己不大合宜，乃正式改業，而離開了水銀燈。在這時，或者說是和小秋同時平分秋色的，自然要推老龔了。他有堅決的毅力，在他深鬱的臉色下，我們看了出來，身體雖不頂結實，要比起一般弱不經風的青年來，已是強壯得多了。就因為老龔個性如此，所以多演硬派這一路，不像小秋文弱弱的，總來幾手「羅曼史」。假使老龔着了工裝，人家多要認為他是漢冶萍公司的工頭呢，那裏曉得他是真真實實銀幕上的一位藝術家。

在中國影壇上，論明星的高下，不在乎藝術上的評斷，而是要看他的（Face）漂亮與否。那時命顏高占非等，都還不弱，老龔以額上皺紋多臉色蒼老，這些令人不爽然的條件之下，周身其間，沒有被淘汰，沒有被人忽略，這並不是偶然的，這是他藝術修養，的確是眞材實料，不然，到現在老人寥落，老龔還在電影圈裏站住脚，這豈不是矛盾嗎？老龔，南京人，幼時在鍾英（？）讀書，就歡喜演話劇，因為他對藝術特別愛好，很下了一番研究的功夫，後來天從人願，加入明星，因而在影壇上有了顯著的成就。龔夫人亦是南京人，同住上海，老龔以影人而不鬧桃色把戲，規規矩矩的做人家，這是很少有的。記得影后胡蝶和老龔配戲，當中有一段扶扶抱抱的，其時龔太太在一邊參觀，胡蝶向龔太太說：「我和龔先生這樣做，你不吃醋吧？」引起大家哄然。

這一篇不是捧龔文字，（其實在這兒捧他也毫無益處。）不過想告訴一般要捧銀色飯碗的朋友，跳進電影圈，千萬不要存着僥倖的登龍術，而是要切實得到藝術的造就，自然有人來注意，提拔以至於成功。

我們希望老龔在精益求精的名言下，更外下功夫磨練，在不久銀幕上，更有中年硬性作風的演出。

幾生修到任揚州？

二十四橋明月夜 玉人何處教吹簫（五）

浣華

游湖仕女，非與船發生關係不可，登船的起點，有在天寧門外，有在北門外，有自綠楊邨，有自城中公園（自北關水閘處刻已封閉），四通八達，唯人所擇，船分大小，大者笨重行緩，索價復高，單身漢和情侶，都是棄而不顧，但大船也自有專長，行在中流，乘客可自由行動，不受拘束，這是一；四圍木架，皮設鐵柵，在陰晴幻變的天氣，可以遮避烈日暴雨，這是二；桌椅陳設齊全，可供應雀戰酒食的需求，這是三；加之大家眷屬出門，老太太，老姨太，大太太，新姨娘，連帶攜着的兒女——小虎子，小狗子，大姑娘，老姑娘，並懷中喂奶的小毛頭，再跟上一個奶媽，一個高媽（揚州媽子都姓高彷彿是天注定的），這麼一大羣，非大即不能容納，大船沒有隨着時代的輪子而宣布落伍的原因，是有賴大家眷屬來做泰山靠背的，小船營業，較大船要勝過幾倍，價廉程速，固屬基本理由，暗藏春色，更是促進營達的一環，姑就撐篙的姿態說，男子粗手笨脚，已遠不及女子婀娜多姿，何況持篙婦女，正屆妙年，鬢邊簪朵，伶伶利利的野花，身上着件俏俏刮刮的青衫，有時美目盼兮，秋波一轉，有時鶯聲細碎，對語微羞，在撩雲雨的境界裏，不容你不彈動心弦，倘使你有意尋春的話，只要肯下水磨工夫，自然會水到渠成，在心心相印以後，船到小金山一帶的蘆葦深處，你就可以實驗着「一妻不如妾，妾不如婢，婢不如偷」的妙處，那時天也無遮，地也無遮，爾也無遮，我也無遮，究竟女人是不是水做的？男人是不是泥做的？或者水泥竟能融和到一塊，這只有天知地知，爾知我知，非筆者所得而知。

湖中游客，要算二六月的觀音香汛最盛，原因是揚城婦女，十個倒有十一個持奉觀音齋（十個怎麼可算十一個？因肚子裏還懷着一個），要儘持齋而不去朝山進香，奶奶經上說：菩薩是會發怒的，至少，對他們發財發福和保障家宅平安的祈求，一定要打上些折扣，「乖乖不得了」，「這是頑的嗎」？所以她們進香觀念，十分誠虔，屆時可說是傾城出動，觀音山雖有旱路可通，但老遠的途程，荏弱婦女，是「行不得也哥哥」，必然雇用船隻，改由水道，這時大船小船一律川梭不息，當六月十七十八十九這三日，將次到觀音正誕，格外晝夜皆忙，乘船的人得先數日預定，否則將望湖興歎，蓋游客裏面，不少納涼，趁熱鬧，吃香客豆腐的朋友，致造成香澤微聞，笙歌沸水，船量供不應求的局面（完）

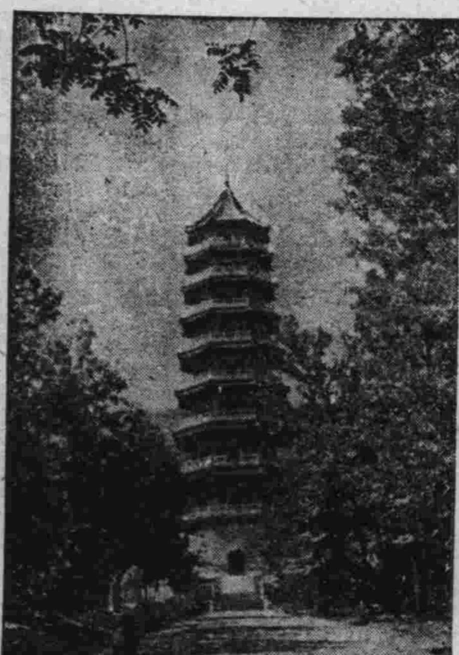

亡陣將士塔 石若攝

晴川閣與柏泉寺

禹王手植柏樹·根若游龍蜿蜒數十里

十兄

「晴川歷歷漢陽樹，芳草萋萋鸚鵡洲」。讀這兩句崔灝的詩，不覺頓憶舊游，往漢皋時，也曾前往該地一遊，晴川閣址在漢陽城北，突入江心，登臨閣上，俯瞰江流帆影，有如穿梭之蛺蝶，閣前怪石嶙峋，有壁，石旁被水激石上，淙淙激成之白沫，飄浮江上，恍如白蓮朵朵，載浮載沉，洵奇觀。晴川閣曾於明時該地太守集資重修，於是頹毀之閣得復舊觀，層軒曲楯，異常宏敞，古跡賴以保存，前往游覽之士女，衣香鬢影，肩摩接踵，大有山陰道上之概。閣旁有古柏一株，大樹參天，枝葉繁茂，據說此柏樹為大禹所手植，其根廣達數十里，蜿蜒彎曲，有如遊龍。柏泉寺有井，嘗見有禹柏之根蟠曲似雙鯉狀，唯妙唯肖，頗類神工鬼斧雕刻而成，誠奇跡！泉也水奔流激射，狀如珍珠簾幕，飲之頗甘冽，際此炎夏，能往一飲，不啻如飲瓊漿玉液，勝吃冰淇淋和冰汽水多矣。涼風習習，雖匡廬之黃龍潭，亦不奪其美也。

巡迴放映 六月出勤報告

中華電影公司在六月一個月中，共派巡迴放映班十二班出勤，放映地域計有海南線之鎮江，蘇州，海杭線之松江，嘉興，盛澤，此外有淮南線，津浦線之各城鎮，以及寧波，紹興，漢口，廣東等地，放映次數共計一百二十次，放映場所有八十一處，觀客人數總計有三十四萬八千九百七十一人，其中，中國人為三十四萬四千六百六十人，日本人為四千三百十一人云。

韓蘭根喊救命！

被人推在橋底下喝水 撈起來幾乎成了「死猴子」

洪濤

韓蘭根在九號的那一天，因為他公務做得吃力了，於是在丁香花園（國聯公司）九曲橋的欄干上坐下來休息一會，誰知因此而闖了禍。

原來，九曲橋下完全是水，也有許多魚在水中游來游去的，韓蘭根因為看橋下的魚看得太出神了，所以正在這時候，有位明星打這兒走過，看見蘭根，向他打招呼，他也不去理他，自管自在看魚，於是那人發了脾氣，竟將蘭根這傢伙一推，卻弄出這事情來了。

韓蘭根當然不會留心有人會叫他下水的，等到他覺得有人推他的時候，身體早已朝天，落在水中，起了一個大水浪花，就此做了落湯雞。

蘭根向不會游泳的，就是到張園也被人吃了豆腐去，於是沉在水池中大喊救命，嚇得九魂出了竅，於是有許多人設法將他撈起，看他面孔已蒼白得像一只死猴子，大有斷氣的樣子，蘭根大發雷霆，但推他下水的早不翼而「飛」了。

韓蘭根一向敲人炸槓吃人豆腐出名的，這次卻給他不出錢，別人替其敲炸槓免費游泳了。

從創造與改造着想 對京劇之小我意見

楊雲

「玉堂春」中「會審」之醫生

「玉堂春」一劇頗受觀衆歡迎，但全劇劇中，惟「會審」時「王金龍」裝病一場，大有修改之必要，想王金龍為一都天大人，絕不能請這位滑稽啞吧醫生，而且診病時那種吹鬍擠眉模樣令人生厭，若為加重幽默氣味，則此「醫生」實不能給顧曲家絲毫幽默感覺，我深望演劇諸京，要抱有「創造」「改造」的精神，對「玉堂春」中「會審」之醫生，須另覓裏子鬚生擔任，不可用丑角飾演，使全劇損色也。

「插科打渾」論

劇中插科打渾是小丑的本領，我總覺得不要離開太遠，以前我看某名丑演「蘇三起解」中之「崇老伯」，有一段他說：「有一天我打她們口兒過，她還望我飛眼兒哪，可惜我呵，好有一比，好比「老頭兒買宮米」，看着便宜捧不上去哪。」這段插科打渾倒不錯，雖無一笑的價值，半笑的價值倒有。又有一次我看「甘露寺」那「喬喜」討不着「趙雲」的賞金的時候兒，他說：「這位將軍，小氣得很，我看他不是從荊州來的，他是從非洲來的！」像這樣穿插幽默，好是好，但不成為劇中人的京語動作了。

四演「鐵公雞」

「鐵公雞」這個戲看過的人一定很多，尤其近來各地都大演鐵公雞，甚麼「雙演」「三演」「四演」哪，不久以後，一定可以看見「十演」或「十二演」的。我們若最看過全本鐵公雞，只覺得三本鐵公雞稍為合理一點，但那幾場亂蹦亂跳的蕩馬式，也是令人頭痛了，鐵公雞全劇確有改善的必要，尤其是拿「掃帚」「桿子」打戰，太不成話說，有的時候，還加入一位「鐵母雞」，亂鬧一頓，實在欠適當，希望演鐵公雞的藝員們努力起來改善一下罷。

鑼鼓改良

我是非常嗜好戲劇，惜乎沒有天才，常常自己敲自己的腦袋嘆氣，可是不能對戲劇有驚人傑作，憑「觀」「研」之經驗，常喜東塗西抹，貽笑大雅，數年來曾在某報寫一文曰，改良鑼鼓論，孰知被某君大加反駁，認為大逆不道，有殺頭充軍打屁股三百下之罪，嚇得我連一個字也不敢再寫了。我覺得「守舊」固然重要，但「趨新」也是重要的，吾國舊劇（指京劇）所用之鑼鼓（包括場面所用一切之器具）是否有改進的必要，實為研究戲劇所應注意之事。「蕭伯納」與「卓別林」會遊華，並對中國國劇（京劇）數度聽講，對中國劇之「大鼓大鑼」頗表懷疑，覺中國國劇如此發達美觀，而「音樂」為何如此？梅蘭芳歐遊時，曾對歐美人士發表談話說：「今後回國，當籌西方音樂之長，以助中國國劇音樂云。」任何事不必諱言，足見國劇之樂器確有改進之必要，至於如何改進，我們不是專門家，不敢多言，不過我總覺中國國劇所用之鑼鼓，「剛」而有餘，「柔」而不足，今後要向「柔」這一方面想想辦法才對呢！

「宇宙鋒」中的啞女

這是一個有趣的問題，「宇宙鋒」中趙高女兒的啞僕人是丫嬛還是乳娘？至今無人清楚，依我看來，必是乳娘無疑，但乎劇以三旦飾之，不知何故？若為丫嬛時，則這個丫嬛一定有超人的思想，否則她怎麼能夠指示聰明伶俐的趙小姐做出一套亂七八糟的把戲！尤其是欺趙小姐和她爸爸「倒鳳顛鸞」，這不是一個小丫嬛所能辦到的事。

故都動態

北人

▲興亞展覽會在中央公園舉行，除各種展品已足驚人外，並為表示太平景象起見，舉行「抓彩」助興，每日千張，僅數分鐘即被抓罄，彩品計糖菓，手巾，化裝品等，頭獎為「上等白麵一袋」，故每當夕陽西下時，公園門口時有扛麵出入之喜氣洋洋者。

▲七七興亞節，華北新聞記者第一位為興亞而犧牲者，新民報吳菊癡編輯局長的殉難週年，祭祀舉行甚為隆重，京市新聞界幾全至紀念碑前致敬，京新聞協會贈金五百元，報道部為植紀念樹兩株，吳公在天之靈，亦當含笑矣！

▲北海荷花，今年頗不旺盛，什剎海已滿湖綠色，掩映之下，頗惹遊園者之關心，據該園工役談：北海河底，突發生烏魚甚多，荷花根大部被殘食，當局雖已下令捕殺，然已補救不及，今年包買北海荷葉商人，以二千五百元定妥，今發生此極不幸一事，當「大大的」賠眼了！

▲古城發生之兩件異事，一為「佛化豬」，一為「二青爺」，佛化豬已死，二青爺歸山，一般善男信女，均曾為此二事「迷戀」，最近有陳蓮森君曾撰文痛斥，宣揚此「邪魔外道」之不當，未見提倡者之傍態，佛其無靈耶？

▲「獻機」運動在古城已是白熱化，梨園公會亦決定演唱幾場義務戲籌款協助，本來如今的年頭只有唱戲的賺錢容易！

▲納涼電車生意甚佳，二角三分繞全城一週，乘客以摩登青年男女為多，前日車正行至中途，風雲突變，暴風雨驟然而來，這一般玉人兒四散奔逃，一部避雨不及者，已成「落湯雞」！

▲華北報道宣傳機關，最近決定組織「華北宣傳聯盟」，係以全華北報社，通信社，廣播協會，電影協會，演藝協會等為主體，籌備處已設立。

王嬙

雷一塵

（二六）途中感得荒涼甚

車轔轔，馬逸逸，只一顆方寸，擁萬種傷心。一步步，漢京離遠；一尺尺，逼近胡塵。說藍蒼萃的，是番地之草；纍纍蔓蔓的，是胡天之雲。又，一干從侍，誰是親人。

昭君騎馬不慣，乃轉坐輕車，沿途所見所感，不外傷心二字，可是一想到此行為國，也就無苦可言了。

所幸日常不離左右的紅綠兩個宮婢，也一行隨來，倒覺開心些。

「明妃，把車簾放下罷！免得着涼」。紅婢商量着說。

「這劉兒，還講甚麼舒適，明妃……？」提明兒別叫我明妃了，一則是我捨漢入胡，二則是怕惹起煩惱，簡直就呼我……」。

昭君自己呼了自己一聲，遂即告訴宮婢「今後莫再舊稱呼」。末了，更嗚咽得竟不能講完一句話。

綠婢剛要勸她老實珍重，聽外面領隊參軍喊道：

「人馬暫停，至此休宿一夜，明日即捨輪登舟，此令。」

昭君循聲外看，紅日果下西山，這眞是人在愁緒中，不知天已夕呀！

齒科名醫 徐志冲牙科醫院 醫師主辦 徐志冲 採用最新科學方法 治理一切牙科難症 附設健康護齒會以最低之代價保君一年口腔之安全 院址 復興路七十九號 中央商場南首 A835

兒童齒科院 區分：成人部 兒童部 星期日照常 星期一停診 簡章面索 設有蛀牙預防會徵求會員 院長留日東京齒科醫學士 陳朝政 院址中山路珠江路口同仁街六十號中華醫院內

中醫 孫巨才分診所 專治男女老幼內外科 所夫子廟狀元境十三號 疑難雜症 上午胡家花園 下午狀元境 本診所門西羊街五號胡家花園 內外科一分診 A879

中青齒科醫院 齒科醫師 林中青 全科 院址遊府西街45號 電話二三四三六號

淋病專科 淮海醫院 淮海路九三號（抄紙巷口） 電話二一五五七號 精割包皮

謝惟仁醫師 初診療所 花柳科對面 地址昇州路二六三號 時間上午九時至下午四時 統治內外各科 尤精內科

厲羣牙科醫院 院址南京中山路五〇八號 鼓樓黃泥崗

廣通醫院 院址中華路府東街 包戒煙毒 統治內外花柳各科 婦女痛經 用最新良法一二星期內澈底清除鴉片白麵等毒質 住院如居家中 絕無痛苦亦無反癮 章程待索 （精割包皮） 醫師華達三

李眼科醫院 眼科專門 院址中華路內橋（青年會對面） 設備完全 ·眼科醫師李培 電話二二四七〇號

顧洪模主辦 博濟醫院 性病專科醫師 在京有卅年之歷史

國醫楊伯雅子 楊紹伯醫室 朱雀路慧圓街十三號

專門戒烟戒毒 廣東醫院 程立鈞大醫師

國醫推拿科徐希濤 專治中風不語半身不遂四肢麻木手足拘攣 診所復興路後街八號

中醫藍柏朋 診所下關寶善街紅卍字會內 A891

南京 婦嬰產科醫院 各科由男女專門醫師擔任（備有病室） 專門產科婦人科 內外花柳各科 院長女醫學士唐芝 院址寧海路十二號 A881

介紹國醫馬皋鈐 功內運氣 推拿專科 專治東手凡百奇疾 著手成春 本京洪武路八條巷六號應診 介紹人 任援道 徐蘇中 唐圭良 趙鍾松 陶錫三 程朗波 A883

南京鍼灸療養院 門診部 療養部

兒科專家 中醫張仲樑 兼內婦科 診所明瓦廊九十八號 原住新街口

百齡醫院 花柳專科 內外產科 （附設）戒煙部 院址國府路九九號 電話二三四九七號

中西李仲達醫師 經驗四十餘年曾任軍政醫務 主治內外各科 ▲淋病，下疳，橫痃，新法治療▲

翟梭麥 後良專療 各期梅毒 下疳橫痃 急慢淋濁 睾丸炎腫 陽萎早洩 女子白帶 婦人陰痒

專治梅毒淋病 採用德國最新發明新藥

花柳救星 痛瘋聖藥 梅瘋特靈 大批到京

飽正戒煙養院 院址石鼓路三十五號 電話二二四九二號

立止猪狗臭病 狐臭粉 A859

白敬宇眼藥 主治沙眼

兩大奇書 兩性生活 男女人人必讀 閨房聖經 貞與淫

康福丹 滋補 治咳 療痨 戒煙 上海正德藥房發行 各大藥房均有代售

蘇聯的南進企圖（上）

馬場秀夫著 陳士銘譯

蘇聯深爲關心近東的各國動態，任何人也不能否認，自從康爾尼首相，掀起了伊拉克的反英政變以後，蘇聯也就將魔手伸展到伊拉克，而突於五月十二日樹立了蘇伊間國交，不寧如是，蘇聯又在三月二十四日再度聲明蘇土友好條約的効力。此外又在一九四〇年的三月二十五日與伊朗及阿富汗簽定通商航海條約。諸如此類，這都是蘇聯企圖向近東發展的前奏。

在歐戰的初期，德、蘇、法、波、比、荷等西歐地區，都被捲入戰區漩渦，因此蘇聯還時力謀獲取在歐漁利，根本漫顧不到近東問題。及至去年七月德國發表暴露土耳其伊朗的對蘇怪行動「白皮書」以後，蘇聯對土耳其及伊朗，即大事活躍。當時，土，伊兩政府當局，曾否認此白皮書，并請此爲德國對蘇土及英蘇的離間工作，雖然如此，蘇聯却不顧一切陳師蘇土，及蘇伊的國境，因此，國際局勢的視線，又移到蘇土及蘇伊方面。

蘇聯外長莫洛托夫，曾於去年八月一日的第七次聯邦最高會議中，演說稱：「最近德國發表的白皮書中，指摘出土耳其有若干的活動。例如四月初旬，吾人會向蘇聯政府建議，蘇聯不能默認德國白皮書中指出的土耳其其動向。其問題，就是四月初旬，有一不明國籍的飛機，自土境飛來，偵察我方石油工場林立的巴統。土耳其其初擬否認并無任何國籍的飛機，通過土領，但土耳其仍不講求何種的防禦措置。及在德國發表白皮書後，此外籍飛機，已不言可知了。以致蘇聯對土抗議，并非無根據。對於伊朗，并無任何重要事項指摘。然所以不能默認者，就是在三月底，亦有與土耳其同樣事件發生，即由伊領內飛來不明國籍的偵察機二架，經蘇方高射炮發射，始將其擊退。」

蘇聯因鑒於外機常偵察南部國境，故充分注意南部國境的警戒問題。當時，盛傳蘇聯紅軍集中土耳其及伊朗邊境，企圖對土要求割讓收回喀斯，及亞爾泰亨，兩失地（註：一八七八年柏林條約中，此兩地係蘇聯獲得，但至布拉斯。立陶夫斯克，條約成立時，蘇聯又割讓與土耳其）。

蘇聯在另一方面，又對伊朗作最後的通牒謂，根據一九〇七年的英俄協定，應將蘇聯勢力範圍內的伊朗，（前波斯）納入掌握中，於是蘇聯的對近東工作，從此便趨於積極的了。

當此次歐戰勃發以後，蘇聯即屢屢藉口中立，而以武力爲背景，乘機掠取他國領土權益，例如與德平分波蘭；併吞波羅的海；進攻芬蘭掠取加勒里安地峽，又乘羅馬尼亞垂危，佔據比薩拉比亞及布哥維納，此時便是蘇聯向外發展的象徵。

近東問題發生後，蘇聯遂乘機而起，蘇聯不僅對共接壤地區，施以侵略行爲，且對近東的回教民族，藉通商貿易之名，伸入自己的勢力。最近蘇聯政府曾廣播准許蘇聯義勇飛行士，抵伊拉克，這無異於是對蘇芬戰爭時，英國助芬的報復手段，同時也就是關心近東的暗示。

蘇聯對遠東所抱的政策，唯一的企求就是開拓對外發展的出口。蘇聯在戰爭中發明的代表「侵略」的新學說，也就是：在狂風暴雨的局勢中，唯有以自國力量，來排除他國威脅；換言之，無實力的國家，就是無資格宣言中立。

蘇聯對近東時常謀以大量的軍事實力，進出波斯灣及阿拉伯海，但因近東常有英國的勢力存在，所以蘇聯雖思染指，但終未得逞。蘇聯因自建國以來，爲時甚短，既無悠久歷史，復因國內時起革命，內亂，飢饉，故不得不力謀向外發展，蘇聯的開始行動，無疑是等待良機。

北婆羅洲風俗談

文

婆羅洲的北部，雖然是隸於英國有相當時候，可是這裏的蠻風野俗，不易給文明空氣轉移，到了現在，它們還是守着遠祖遠宗的成法，一些也不肯放手。

北婆羅洲的首府是山打根，這裏算是文明了，但在這裏也常常見到那些土婦裸着上半體，一隻豐大的乳峯，還是天天是露着給人們欣賞，如果再進入到山巴裏，則乳峯陳列，更是觸目皆是哩，牠們眞是進化遲滯，婆羅洲土著的社會裏，到現在還脫不掉原始時代的色彩，酋長還是他們的權威者，生殺予奪，悉聽於酋，沒有一個人敢私議到酋長半個不字的。

牠們好殺之風，千載不變，能夠殺人多的一個，就是英雄，戰有殺人多的成績，則是牠們得小領袖和得妻子的地步，但在女子擇夫的條件，也是崇拜英雄，她以爲不能殺人，就是連妻子也不能保護，所以好殺之風，至今還是不能夠稍減。

牠們的衣服，穿上身一直到破爛，永不會洗滌，男女都一股的骯髒臭氣，所不免，迷信，它們主要條件，祭神的舉行，每到傍晚夕陽西下的時候，在山頭或樹林裏，就集合起許多男男女女作祭神的盛會，這是附帶跳舞，激動着不少的異心弦和情愛，其中的少女，不少是以跳舞爲業的，牠雖然不像文明都市有舞女，一舞便得若干的代價，但它的聲譽，在牠們的一羣英雄的眼中，特殊地加以憐愛。

各個村落，也知日中爲市的法子，這裏的出產，以樹膠煙草，咖啡，木材爲大宗，經濟方面，也漸漸於發達了。

眼的衛生

夏令常見的「赤眼」和「針眼」

赤眼

病因，赤眼的病因，亦多由傳染而來，凡與病人共用食枕，衣帽，面盆，手巾等，以及用手撫摸曾爲赤眼病人的膿沾汚的物品，後來再用汚手揩眼，即能將赤眼傳於自己身，並因之傳接不已，所以用手指揩眼用衣袖擦眼以及用汚穢手巾或公共場所如浴堂，理髮室，茶酒館，舟車等處的手巾，最有傳染的危險及誘因，以外在小兒時代，如經患赤眼的人給他接吻，或任蒼蠅飛集眼上，灰沙迷眼，無意擦傷，或用行灶在室內炊煮，眼被爲煙所熏，都能容易患赤眼的，普通赤眼亦因大便燥結血壓上昇，熱勢熏蒸而成的，此外也有因時症赤眼的如痲疹等。

病狀

眼中如有物梗作痛，初疑爲灰沙所眯，其實並無灰沙在內，眼皮作癢發熱，酸痛，流淚，畏光羞明，眼皮紅腫，上眼皮重不易抬起，多流熱淚及濃涎結成黃膿眼眵，黏膜眸毛的上面，入夜眼受糊閉，早晨非有水洗，不能開張，久久，角膜受傷，兼生翳膜，或成慢性赤眼，經年不愈。

治法

避煤煙塵埃，烈風日光等刺激，禁忌寫字看書，作工等，每日用百分之二的硼酸水洗眼，用硫酸鋅水點眼，且每日宜清利大便，如患燥結，則服以硫酸鎂，使大便通順，因此頭部血壓，自然下降，輕症赤眼，常因此霍然而愈，食物須淡泊蔬菜，家有患赤眼的人，必須隔離，手巾須與病人分別用之，以防感傳，病人所用手巾及手絹，宜每日用開水煮沸一次。

茲配點眼料的方如下（每日用四次）

硫酸鋅 〇·〇五
鹽酸高根 〇·一
溜水 一〇·〇

針眼

病因，針眼病俗稱偷針眼，因眼瞼上的皮脂線，由擦傷，創口等，一種釀膿菌侵入而起也。

病狀，於眼瞼上生一小癤，紅腫作痛，甚至潰爛成濃，如不醫治，亦能自己出頭，自己痊愈，惟多復發。

治法，用藥水棉花，浸透百分之二的硼酸水微擰乾，覆在眼瞼上，外用油紙包裹，勿令水透出，外再用油紙上加棉花沙布，用繃帶縛之，最好晚間未睡前包好，次日取去，既可化膿止痛，不妨睡眠，凡偷針眼經用此種包法，不過兩日，即紅退腫消，若大便祕結，宜內服硫酸鎂，使大便通順。

活躍於冰島等凍寒地帶的英國兵士

魚雷轟炸機

「劍魚」機是一種單引擎「全能」飛機，適宜於偵察，轟炸，而實際上又是一種「儎重」機，因爲它的「儎重」量通常在一噸半以上，因此，它必需廣闊的「機翼面積」，而且速率相當遲緩，最高時速祇得一百五十四英里，爲解決「機翼面積」問題，以它不能不採用雙翼式，以減少飛機的面積，而且可能將機翼向後摺曲，以適應航空母艦的升降機和飛機庫的有限的容納面積，雙翼又可以使「劍魚」機比較靈活，轉彎迅速，同時容易閃避敵艦的砲火，使它攀高速率亦很強高，能在投放魚雷之後，瞬間之上升至高射砲威力圈之上。所以，一般說來，魚雷轟炸機的逃走機會總比俯衝轟炸機多一點。

「劍魚」機所用的魚雷通常重一千七百五十磅，裝架在機下兩輪之間，成水平狀，首向前端，投放時它與炸彈不同，炸彈是垂直下降的，它是水平下降的，一入水裏，它內部的推進機便發動起來，循着直線向敵艦衝去。

英國的魚雷轟炸機除「劍魚」式，還有兩引擎的「布列斯陀」廠「布福特」機，和幾種水上飛機，但仍以「劍魚」式爲主幹，德國和義國都有魚雷轟炸機，但很少出戰，因爲他們比較重視俯衝轟炸機。

「劍魚」機的兩個或三個飛行員必須具有最大的勇氣，最冷靜的頭腦和最堅忍的毅力，投放魚雷是空軍最危險的工作，他必須飛近敵艦至數百碼的距離，又要低飛至離海面不及五十尺，因爲魚雷如果過高投下，它內部的機械將會給水面的衝擊力搗亂，因而或者沉落海中，或者瞄準不確，駕駛員必須受過特殊的訓練，他知道自己的飛機相當緩慢，但他又知道必須迫近敵艦的身傍，在衝前的時候，他必須置生死於度外，冒着敵艦密集的高射槍的火網，勇往直前。在對着敵艦俯衝時，他不能投放，否則魚雷一直衝至海底，他必須儘可能貼海面，而且施放時機身必須成水平狀態，他要計算飛機的速率要體察海風和波浪的情形。最危險的時間就是魚雷離機那一個剎那，因爲儎重突然驟減而且離海面不遠，往往會使飛機翻覆而沉沒海中，投放魚雷之後，駕駛員的任務便算完了。

此後，他就要逃生，「攀高」「轉彎」「斜溜」「旋捲」，他必須爲他的生命而掙扎，他或許會感覺得如同在防空球網中穿插。在那艱苦的幾秒鐘，他的生命不絕如縷，直至攀上安全地帶，他才舒一口氣，那時他可以從容偵察一下，看魚雷是否命中敵艦。

不久，「劍魚」機又在航空母艦的上空盤旋了，站在艦尾指揮台上的信號官，以旗號指揮各機下降。一架一架的「劍魚」機從空中滑翔而下，無何各機已從升降機降落機庫，飛行甲板上又沈寂起來。

世界最大廣播電台

貞伯

世界最大的廣播電台，是建築在美國的 Ohio 省 Nason 城的鄉間，其呼號爲 WLW，具有五十萬瓦特的電力，每日可以指定的七千千週波廣播，其電力的強大，世界各國的電台，無出其右，建築該台的總工程師，曾於 Radio News 雜誌內宣稱此電台的設計，全屬新創，當建造時，凡係美國著名的無線電工程師，咸被召往討論，然亦不乏我人可了解之點，最可令人注意之點，即爲天線，該台築一座八百三十一呎高的鋼塔，此鋼塔即係天線的本身，並非用以支持天線的，因此足使 WLW 的信號增強了，這座鋼塔乃置於一方能支持四百五十噸重的絕緣底基上，望之巍然矗立雲霄，其他可以注意之點很多，即此複雜的電台，乃係自動控制的，管理的人，僅須運用管理台上的一單鈕，即可使電台在正當的狀態下工作了，且可使電台各部，適當的時間內，不致發熱，如眞空管，或其他部分，一有損害，可於不到一秒鐘時，即能自動將損害部位的綫路斷絕，而更易完好的，此外如每分鐘能使二萬一千五百立方尺的冷空氣流通各部，以除去工作時產生的熱力，法用五百加侖的蒸溜水及七百加侖淨水，則可使眞空管冷却，面積一百七十五方呎的散熱器，則可用以放散水內所含的熱度了，大概估計普通收音機可於電台四週五千哩內收聽之，至於較優的收音機，尚不至此數，此台的造價爲四十萬金元，現由美國歌斯來（Crosley）無線電公司管理之，較之我國過去的中央廣播電台，電力僅有七萬五千瓦特，已可稱規模宏大，然尚不及美國 WLW 廣播電台的六分之一哩！

倫敦船塢被炸起火

滇緬公路之現狀與滇緬鐵路之計劃（三）

敷設鐵道之緊急

滇緬公路行駛汽車之狀況，大略如上述，最近因日軍之浙江省東部沿海及福建省方面之新作戰，重慶海上通路全被封鎖，滇緬鐵路，因成爲一切實之問題，現在正極力建築此路。

重慶政權派鐵道技師杜鎭遠赴美國，與美國當局商購買鐵道材料等事，出席國民參政會之美國華僑代表鄺炳舜，亦回歸美國，聞正在計劃由在美華僑資本建築滇緬鐵道。

決定建築滇緬鐵道，乃事變後民國二十六年十二月之事件，是時英蔣間成立滇緬鐵路借款一千萬磅之約，在長江上游及中國西南部通印度洋，乃英國多年之宿願，此次滇緬鐵路之建築，實英人之所大欲，惟緬甸對此有難色，其理詳後，即英國本身亦以爲如投巨資建此工事艱難之鐵路，萬一中國政治分有變化，經由緬甸貿易衰退，則此路終必成爲一不經濟之鐵路，英人有此危懼，故原無實行建築之意，繼以渝方屢次請求，英國始供給鐵路材料，中國始得開工建築自昆明至[illegible]之鐵路，一千萬磅用費之中，以四百萬磅購當材料，以六百萬磅作築路之用，自昆明至國境之畹丁，須掘鑿隧道約二百，鐵軌則用一米突之狹軌，此路修成，必由臘戍與緬甸鐵道相連結，惟有不得不注意之點，即技術上之困難與緬甸人反對修築此路之意見，緬甸議會對此問題，分贊成與反對兩種議論，其要如下：

緬甸方面之意向

四月三日緬甸議會，經議員尤波氏，提出將仰光臘戍間鐵路，延長至雲南省國境之畹丁，與中國雲南鐵路相接之議案，當場討論，議員與政府當局意見不同。

尤波議員謂：

余對於延長緬甸鐵路事，在原則上實成之，因英國政府出資建此鐵路之目的，不只在發展緬甸商業，且欲獲得此路之管理權也，英國以築路資金，貸與緬甸，凡建設，管理等事均可由緬人操之。

尤哈烈議員謂：

緬甸議會，雖無反對建設此路之權利，但可以表示抗議，余對於建築此路表示反對之意，因此路成，則中國人來緬甸者必多，緬甸族恐終被淘汰，且此路成則緬甸有捲入戰爭之可能性，緬人不得不與中英兩國之敵國戰也。

延蘭森議員謂：

余贊成尤波議員之說，因英政府如延長該路，則必貸與緬甸資本，且使緬甸管理之，尤哈烈議員所謂危險將隨鐵路，建設而發生之說，余則以爲不然，蓋緬甸在今世已不能維持孤立主義，中國乃緬甸隣邦，其國土廣大，未必向緬甸謀發展，滇緬路成，其所資於緬甸商業之發展者且甚大也。

高麗總督府參事官謂：

緬甸鐵道之延長至雲南國境，關係國防者至大，乃英政府責任範圍內之事，且此事屬國際問題，不僅一緬甸之問題，緣溝通滇緬鐵路，乃重慶政府所建議，因重慶政府之沿海地方，悉爲日本所封鎖，故謀開拓此路，當開拓此公路時，緬甸民間，不表歡迎，而緬甸政府以中國爲一友邦，因使之修築自臘戍至國境之道路，接於雲南公路，兩路相接後，緬甸商業大見繁榮，事實俱在，可爲明證，若鐵路相接後，一切俱與公路相同，則亦甚善也，假使中國建築鐵路至國境，而緬甸不延長鐵路，則運輸上障礙良多，議員中有謂英國可貸與緬甸建設鐵道費者，然此路將來若不能得利，是緬甸須負償還之責，豈非困難之事乎。

哈禾奇議員謂：

余以爲英國以資金貸與緬甸之事，爲最上策，可由緬甸議會成立委員會，與英政府協議此問題。

巴特拉議員謂：

緬甸政府對於貸與資金問題之意向，緬甸政府閣員尤梭氏，對此有極確說明，其大要如次。

中國鐵路與緬甸鐵路連接問題，乃一九三八年以來之問題，英國政府曾與緬甸內閣對此之意見，緬甸內閣回答曰：「鐵路連絡固有必要，但應充分擁護緬甸人民利益」，一九三八年十二月一日緬甸政府公報中，亦將布設鐵道同時應限制中國移民之事，列爲第一條件，第二條件爲緬甸政府保留向英國收買該鐵路之權利，第三條件爲緬甸政府有徵收關稅及檢查入國護照之權利，蓋交通便利則中國移民來緬甸者必多，如不以移民法限制之，則一千五百萬之緬甸人必受淘汰，至於考慮建設鐵道後與中國敵國醞釀事端之說，則余以爲日本空軍之進攻，只施之於滇緬公路之在滇境者，而未及於緬甸領土內也，又滇緬公路開通後，緬甸鐵道當局自一九四〇年四月一日起至一九四一年三月末止，所收重慶方面之物質搬運費，爲數頗多，此路通後，其數當更增加也。

強行延長之意圖

據上所述，緬甸鐵道之延長，係倡議於一九三八年，至最近始有建設之機運，此蓋由於重慶之欲確保對外通路，及英美之欲積極援蔣也，緬甸政府乃執行英國意志之機關，對於此事，不惜抑制人民之反對，而以一、限制中國移民，二、有收買鐵道權，三、路成後之巨大收益等事爲餌以誘之，蔣政權自去年以來，即約請緬甸人民代表於重慶，而款待之，重慶代表亦時赴緬甸，力謀融洽兩方感情，蓋事實上重慶似正竭盡一切智力，企圖實行建設此路也。

——全文完——

新發明

液體空氣可作燃料

（貞）

日本某科學家，最近憑其實驗的所得，製成一種馬達，用液體空氣來作燃料，這種馬達，可算是世界上最奇異的一種了。據說，倘再繼續改進，還得應用到海陸空三界，作爲交通的重要工具，對於現有的馬達，將下一次重大的改革哩！這種馬達與普通內燃機的溫度不同，大概普通內燃機需要的溫度很高，而這種馬達，即在攝氏表零下一百五十度，至二百三十度，也能工作。液體空氣，則裝置在小箱內，這種液體空氣，由小箱導至一室，就在此吸收外界空氣的熱度。因此箱內的液體，即行化氣，如水在汽鍋內化爲水蒸汽一般，俾空氣澎脹，產生壓力，以推動兩汽缸內的活塞，往往藉馬達內其他器具：液體空氣所含的熱，能仍可恢復的，更因這種馬達的效率很高，所需燃料的體積很小，故發明者的預期，將來必能應用於汽車，火車，輪船，而尤適用於飛機的。科學的發達，影響及人類的文明，像液體空氣可作燃料的發明，對於世界的交通上和工業上，眞有莫大的貢獻哩！

調經素 朱雀路總經理屈臣氏大藥房各大藥房均售 專治婦女百病 對於經閉經痛 尤有不可思議之奇功

馬慶康公司 夏令衛生飲料 特製菓子香露 清涼可口 有益消化 零售特別克己 沽售 地址中華路一六五號

小蘇州 夫子廟 本廠夏令飲食 美味蝦子鯗魚 鴨肫大王 冠生園果子露 揚州三和醬菜 奶油瓜子 五香牛肉 代售福建土產 冷食罐頭 （注意）只此一家暫無分出

最新發明 大頭菜 經售處 夫子廟小蘇州 采芝村 一枝春 永安 太平路 小蘇興 聚大 昇州 天德 祥六 蛀 中華路 大慶 味品香 兩宜 顧樓 與 齋 淮清橋 恆泰 新奇 南 新橋 天水西 玉門 莫愁 路開 萃華 泰 福 齋 總批發處珠江路西口 萃華支店

中華路 祥和號 食品 新製 各種水果罐頭 揚州三和醬菜 精製麵包 冠生園果子露 桔汁汽水啤酒 上等餅乾 支店中央商場內 電話二二八九一 A535

浙紹 六華春酒菜館 地址貢院東街 電話二一七四七

福昌飯店 全部歐美式 房間 浴室 夏季 清潔 另備 冷衛 餐廳 酒吧 生 特備 西餐 經濟 飲 日金單位法幣照市通用 電話22577 二樓餐廳 電話23372 三樓旅館 電話23373 五樓餐廳 南京中山路五十七號

大陸 西餐館 牛肉莊 自製各種德式香腸火腿 運青島黃牛肉各種食品一應俱全 中山路一七一號 電話二二〇九三 中山路二二五號 電話

上海分此 萬利酒家 中西酒菜 掛爐猪鴨 特備維揚麵點 沙鍋餛飩 高尚筵席 萬利和菜 四季時新 堂皇禮廳 改良西餐 隨意便酌 地址夫子廟貢院街 A808

太平洋酒館菜館 津川名菜 各種筵席 女子招待 房間清潔 空氣流通 隨意便酌 坐位寬暢 如蒙惠顧 特別歡迎 地址夫子廟貢院東街 電話二一七四八 A531

洋酒！汽水！礦水！ 本號專經理上海德商美最時洋行各種門徠牌號洋酒及青島勞山縮冠汽水礦水零整批發 經銷處 大陸牛肉莊 地址中山北路二二五號廣州路口 電話二二一三六七號 A840

南京新開 國泰飯店 大平路娃娃橋 房間優雅 佈置新穎 喜慶禮堂 富麗堂皇 衛生設備 清潔舒暢 地址適中 招待週到 承蒙賜顧 竭誠歡迎 A868

早洩外治專藥 愛力多 專治遺精早洩陽痿不舉及各種性病 各大藥房均售 A858

夫子廟 華美鞋室 夏季男女皮鞋 時式各種走鞋 任君選購，請到

上海 麗都鞋店 夫子廟國際舞廳右首 最近由滬運到大批男女皮鞋綉花走鞋價格特別低廉敬請參觀比較 A884

本廠帽 天津 盛錫福帽廠 自製自銷 不折不扣 免費修理 包退包換 南京發行所 健康路三山街口 支店中央商場門首

天津 三聚鞋店 中華路一八〇號 選辦高尚材料 最新異樣時鞋 工料花樣完善 新法精工製造 男女高等皮鞋 貨高價實久着

諸君請到 亞洲 新都 照相館 欲攝現代化的最精美藝術像 取片準確 包君滿意 太平路淮海路 電話二三二七四 夫子廟龍門街

大同照相館 營業要目 自動轉機 弧光攝影 油彩放大 照相材料 中山路國府路口電話二三五六九

照相福記材料 南京總批發部白下路二一二 新近運到大批八重粗細面放大咪紙全紙及十二寸均有特製八·六·四寸晒相燈脚踏手撳均有柯達顏色本電光器電光粉大小強光燈泡 DIA 水野人像乾片及富士人像乾片大量在庫四號大光箱紙盒裝簡裝及大六寸齊備各種照相應用藥品仍照原價不論零整批發一律優惠 荷蒙賜顧竭誠歡迎 （本月十八日休業一天注意）

教育用品社 本社新到大批 複寫紙 鋼筆尖 鋼絲釘 中華 美國 988 968 中外 批發 歡迎 太平路三百二十號

藝豐製版所 本所代售製版材料承製照相銅版鋅版花邊底紋鋼印鋼牌 製銅鋅版套色鋅版文貨孔速 出品精良承蒙賜顧價目克己

三新池浴室 西式房間 座位舒適 洋磁浴盆 定價低廉 電話二二八一二號 地址中華路三山街

反差不多運動

朱□

最近，有一位先生在報上提出了「反差不多運動」。這運動，在戰前也曾一度轟動過文壇，但到了現在，依然是件比任何都重要的事。由於中國新文藝的歷史太短，同時，一般作家們，也未能認眞刻苦地去學習，去體驗，因此他們很多的除了互相摹做，幾乎沒有獨創的能力。於是文壇上差不多的傾向，便漸漸地形成了。

舉例來說，張天翼寫的小說，很少例外地，喜歡把一個小孩子弄得滿身都是鼻涕——這是一種眞實，可是却不一定每個生活在悲慘環境中的孩子都非如此不可。這方法，祇是不知不覺把現實的面相差不多化了。

在目下流行的許多寫兵士生活的小說，我們幾乎可以在每篇裏都看見「王振標」「李得標」「張得勝」的名字。而他們的性格差不多彼此之間沒有差異，說着同樣的話，罵着同樣的髒語。也許要說，這是小疵，在一件作品中祇佔着極不重要的地位，可是我以爲，不，這小疵有一個絕對要不得的根源，那就是積漸而久，遂成爲差不多了。

因此，「反差不多」運動，我們是絕對同意的，然而，我們希望這反差不多運動要深入，要澈底。不但題材方面反差不多，同時在寫作方面也反差不多。

我和希特勒會面之夜

丹麥　卡絲通女士著

一九二二年一月啤酒店暴動之先一年，我在明興會和希特勒見過一面。

那時候是明興狂歡節的星期週，開着極熱鬧的化裝跳舞會，我穿着化裝的衣服往拜訪一位老教授和他的巴威太太，他們預備和我一同赴會的。

我們正要動身，門鈴忽然響起來。

老教授跑去把門開了，回來時，帶着一個穿着馥雅衣服，約二十八歲的靑年，另外一個穿着雨衣，腳穿着馬靴，但沒有帽或手套，手裏拿着馬鞭的男人。

希特勒被介紹給我們——但他好像沒有理會到我們都穿好衣服預備出門的。

他輕率地鞠躬着，沒有看着任何人，他的眼光不穩定，并且閃爍着。他的臉色很灰白，表示出不安之狀。他坐在安樂椅上，把兩腳繫繞着椅腳，兩手摔着。

我們很有禮貌地坐下來，就誤了我們赴會的時間。教授的太太斟上飲料酒精的液體，他很着力地拒絕這帶着酒精的液體，要求給他一杯牛奶。但那時候已經沒有了。主人讓他吃一些巴威太太做的臘腸，他又同樣的拒絕，因爲他是一個蔬食主義者。

我們之中有人問他願不願意參加跳舞大會，他神經質地做着手勢，表示不出什麼來。

「你要知道，希特勒先生是一個工作勤勉的人，」教授說。於是這一句就打開了談話之門。這幾句話使希特勒開始談話了。

帶着灰白而堅實的臉色，緊握着他的馬鞭，他開始滔滔地談着，足有一小時以上，沒有人能够打斷他。穿好了衣服想赴會的我們，坐在那裏，沒有人敢離開——傾聽着從那粗野，沒有受過訓練的聲音，用帶着奧地利口音的惡劣的德語，說出許多不連續的語句。他好像講得發狂了，汗從他臉上流下來，口邊的沫花四濺，他全身都在發戰着。」

突然地他跳起身來，把馬鞭在他的頭上揮舞着，二支玻璃燭台被掃下來。他的肩部和頭髮黏滿了玻璃碎片，但他不加以注意。

我記得他對我們說了幾句話——以後我們常引來作談笑的材料：「有一天他們將要在地上感謝我所做的事——現在他們跪在猶太上帝之前——但我們拯救他們。凡是猶太人都得該毀滅——我將毀滅他們——我將毀滅每一種對於德國不利的事件——我想把一切都改變——甚至每一塊石頭都得改變的。有一天機會終須來到的。」他喘着，窒息着，好像從昏睡中醒來一樣。

但我記得厭倦了，不耐煩再坐在那裏，匆忙地獨自赴跳舞會，剩下老教授夫婦和那靑年人傾聽着他的狂語，這些狂語使世界在十七年後發生烽火。

一年後我看見一隊貨車，上面堆滿着屍體，向葬地開駛，這在啤酒店發生暴動之後的一幕。

數年後，我又看到恭敬的中年婦女，他們都是屬於中等階級的，跪在希特勒之前，口中說「我的領袖！」

我親眼見到希特勒興，并發覺他除了穿較好的衣服外，一點都沒有改變過。所不同者，當他演說之時，有千百萬德人在恭聽。

深夜月

拔戈

近來有些時，我的心老是被一些雜亂的思緒纏繞着，擁有許多事堆在面前沒有做，而且不知從那裏做起似的。與其說是心裏不寧靜，無寧說是心靈的痛苦爲確切——然而，這似乎是生活的現實的枷鎖所給予的必然的不可避免的遭遇，我也只有「逆來順受」。不然，便是自尋苦頭。別人不去說呢，就比方我自己，「苦悶」好像是一個無盡頭的流動着的泉源，若自己不去另一方面着想來摒棄它，那麼，「苦悶」便永遠沒有離開身心的日子。於是，我只好自命一個「豁達大度」的超人，甚麼也不去想了。

今天外面的月光，分外的皎瑩，寫滿一地的乳色的清輝，和一個沒有太陽的高朗的陰晴的白天一般；不過纖毫却是要遠非白天可比。據天文學家的觀測，十六的月亮不是整圓的，比起十五來是要缺一點點，而且光輝也不及十五的旺大。不過，這一點我倒看不出，我覺得所有令人連戀可愛的地方，還是有着十五的所有的魄力的。在這種情景之下，我的心靈裏感到了輕鬆幽閒，一切的念頭，都給晶瑩欲流的月華洗滌得空虛了。便隨手拋開了手中的一本正苦的蚊蟲和悶燥的互擾而不能讀下去的書本，跑到窗外的庭園裏，索性，讓靈魂和月華浴做一片，來一個剎那的自然所給予的任何人都可以享受的清福吧！（我這樣寫着似乎有些過意不去，因爲這樣的話不宜於我們二十來歲的靑年人所說好像有些「年高有德」的長者的口吻。）

所謂庭園，也并不是怎樣點綴得十分幽美的地方，只不過一方空空寂寂的院落。在牆角裏有着兩棵老樹吧了。地下的荒草和牆垣上的蔓藤，也因着沒有人整理而任性的滋長着，襯托出一種荒涼而古老的情調！

天上除了月輪以外，還時有幾朵流雲在碧空裏飄浮着，但始終沒有掩蓋月面。像生怕讓皓明的空間起了一點陰影，輕飄的夜風，也盡可能地在湊着美，好像覺得在這般的月夜裏沒有風，是會令人感到「美」的單調和不完滿的。「梨花院落溶溶月，柳絮池塘淡淡風」的古人的詩句，這裏要是多了梨花柳絮和池塘的話，便十足的用得着了。

我踏着蕪草，在這裏來回的漫步着，仰望着月，不禁生出許多幻想。忽然，我覺得已置身於凌雲的絕峯，口裏唱着雄壯沉勵的高歌，日光環視着平原上的茫茫的大千世界，又忽而我像置身於渺無邊際的浩洋的灘岸，手裏掌着巨大的海燈，指揮着黑流裏航艇的進行……我的幻覺，終於給現實的境地粉碎了，然而心裏仍留有幻想過後未平的心潮在起伏着……！

古詩人李白有：「惟願當歌對酒時，月光常照金樽裏。」這樣豪邁的吟詠就可見當日他把酒問天時的性情的豪放了，想到古詩人這樣的舉動，心裏有着說不盡的景崇，同時自己也顯得渺茫鄙俗了。當這空月的良宵，也只有空浩的虛過，似乎是有辜負造物者精心的創作了！夜深了，同時月輝也像隨着夜深的成分更其高朗：浮雲已經過去，天上成着一片靑色；四週的屋瓦亭樓的輪廓，更也清晰了些。街上的人已經靜了，只有土牆下有幾聲長啼和從遠處傳來的隱約的歌聲。……牆角的老樹的斡影斜在地上，如兩個睡眠着的犬。……這般深夜的月色有些像着過去的情景。在故鄉的時候，每當這樣良夜，總少不了我和兄姊們同遊的蹤跡，然而，如今呢？四散各方，甚致音書隔絕。當此情景，徒令人生出空空的而感到凄然的回憶。「同來玩月人何在？風景依稀似去年。」我不禁吟出這兩句老詩。唉！如今隻身作客異鄉，不知家鄉是如何的景況呢？

「想得故園今夜月，幾人相憶在江樓？」我茫然了，我的心給思家鄉，想骨肉的情緒所在緊緊噬住了！

月兒漸漸西斜，周遭仍是靜寂的一片，遠處有着蛙聲和犬吠。看了看手上的錶，已是子夜了！土牆下的夏蟲，依然還在若斷若續的奏着撩人傷感的曲調！

蚊蟲藥

知堂

周作人先生的文字，近不多覯：即有之，亦多偏於舊學部和雜記之類的評介。在一貫樸素的作風中，幽默之趣盎然。當此三伏炎夏，而談蚊蟲藥，亦應時且應景文學之一也——編者。

丁修甫著「武林市肆吟」百首，其九十一云：

「紙襍樟屑火微熏，藥氣濛濛入夜辟蚊，聯卧清涼白羅帳，靑銅錢止費三文」。注云，「蚊虫藥亦列屋貨賣」。案丁君卒於辛亥，所吟蓋是清末事，蚊虫藥値三文，錢中亦有之，其時大約每股才二錢耳。製法以白紙糊細管，長約二尺許，以鋸木屑微雜硫黃等藥灌入，或云有黃鱔骨屑尤佳，再壓扁蟠曲作圓，紙撚縛其端即成矣。其煙辟蚊頗有效，唯熏帷帳使黃黑，浣濯不退，又燔放地上，燒灼磚石木板悉成焦痕，是其缺點也。尤宜時匠人用洋鐵製盤，上加鐵絲網爲蓋，頗便於用，唯貧家仍只以木板作墊而已。俗傳有人失蚊帳，往測字，寫一四字，卜者視之曰，得無失蚊帳乎，其形宛在，家中人如有名阿四者可問之。阿四不服，欲往難卜者，亦寫一四字而草書作9，曰蚊帳被竊，卜者熟視曰，勿妄語，汝鄉得有蚊帳，此字明明說只是一股蚊虫藥過夏耳。看見草書四字而即聯想到蚊虫藥痕，此在江浙人極是尋常，若黃河以北恐難實證此笑話之趣味矣。

上面這段小文寫了之後將近一年，偶閱「武林舊事，見卷六作坊項下有蚊煙一條，又小經紀，注云他處所無者，亦列有蚊煙，此蓋南宋時事也。又夷堅乙志卷七，杜三不孝條中云，洪州民杜三夏日貨蚊藥以自給，一日大醉歐其母，俄忽忽如狂，取所合蚊藥內砒霜硫黃掬服之，俄頃而死。案據此可知在北宋時江西地方亦已通行蚊煙，其中雜有砒霜硫黃，且亦稱爲蚊藥，都是很有意思的事。查汪謝城著湖雅卷八，造釀之屬下有蚊煙一項，注云：

「按以浮萍及鰻鱉等骨研末，紙裹爲長條，焚之以驅蚊，名曰蚊煙，夏夜露宿無帷帳者莫不用之，每焚一條，可徹夜無蚊，唯氣息甚惡，聞之不慣令人頭眼，故或呼臭蚊煙」。湖州蚊煙蓋亦加入魚骨，惟以浮萍代木屑，不知從何處得如許材料耳。政和類證本草卷八水萍下云：

「孫眞人食忌，五月取浮萍陰乾，燒煙去蚊子」。然則用浮萍，蓋唐時已然，想未必裝入紙條，殆只是乾而焚之，本來蚊子怕煙薰，不關是什麼樣的煙也。吾鄉稱紙捲者爲蚊虫藥，此外另有蚊煙，民間最通行的是這一種。大抵在黃昏蚊成市時，以大鋼火爐生火，上加濕艾茅草或杉樹子，悶之不使燃燒，但發濃煙，這室中少頃，蚊逃去。做蚊煙以杉樹子爲最佳，形圓略如楊梅，漏體皆孔，外有刺如栗殼，孔中微有香質，故煙味微香。越中通稱曰路路通，越諺卷中名物部木類有路路通，注云，「杉子，形大而端正者，用水浸軟，拔去其刺，用各式絨絲穿孔飾，狀如繡球，可作端午之綵飾，但近年已幾不復見矣。又一種用煙驅蚊法，則縛艾如火把，點火生煙，名曰艾把，或取艾葉搓爲繩，粗略如帳竿竹，名白艾繩，其用法已漸與蚊虫藥相近，唯費較多而不持久，故在民間通行勢力乃遠不能及也。

譚掃菴著小蟲賦，第二十一段咏蚊蚋，有句云：「長條煙而遠竄，押燈火而猝焚」。自注云：

「性惡煙，舊云以艾薰之則潰，然艾不易得，俗乃以鰻鱔鱉等骨爲藥，紙裹長三尺，竟夕熏之，貧人無帳，每夕必市一裹，謂其臭，猶得安寢也。閭巷間呼帳曰蚊廚，因呼蚊藥之臭曰蚊廚香。其有帳者，夜或盜入扇驅不肯出，則以燈草火取之，曰燒蚊子」。又句云：「古日中而爲市，改槍攘於朝昏」。注云：

「夕則呼聚於篠外，乃入室，曰夜市，曉則呼衆於室中，乃散匿暗處，曰朝市，殊有律度。俗指日暮，則云蚊子做市矣，指曉起，則云蚊子尙未出市，以爲程。所謂聚蚊成雷者，正其市聲也」。這兩章都說得頗好，前者可以與湖雅所言相印證。論時間却已早了二百九十年了，後者則可作蚊市的說明，也正是有用的文字。我們小時候在書房裏對課，大抵總遇見過蚊雷這一類的題目，至於蚊虫做市尤其是一句口頭話，無人不知的，但是到了北京來一看，便覺得情形有點兒不同。除什刹海左近一帶以外，大抵沒有什麼蚊子，平常可以不用蚊帳，點香辟虫也以白蛉爲對象，稱爲白蛉子香，蚊市這類事自然更少人知，在書上看見就須得注解了。洪北江著外家紀聞中有一則云：

「外家課子弟極嚴，自五經四子書及制舉業外不令旁及，自成童入塾後曉夕有程，寒暑不輟，夏月別置大甕五六，令讀書者足貫其中，以避蚊蚋」。這雖不及囊螢映雪之奇，也是讀書的一個好典故，在昔時恐怕還是常有的，也覺得頗有意思，北京則蚊子既不多，即甕亦少見，蓋此非常甕，乃是小口大腹，俗語所謂甏者是也。

盲丐

雨天，一個雙目失明的老年乞丐，站在崇高的牆下，兩手把破帽托在胸前，期待行人們襄佈施，密集的雨點，從光禿的頭頂直流出他的項頸。

「啊」我憑着樓窗，不禁驚嘆失聲。但驚嘆何由呢？根據自己的意覺，他應該換過一個地方，避免雨點的侵擊；不然，也可以把那破帽帶上，讓頭頂上雨水，減少傾瀉的力量。可是我祇能看他在雨陣下站着。

行人是稀疏的，陸續在他身邊經過，陸續把分幣投進他的破帽，也有幾個役進角票的。一刻多辰光，望去大約有塊把錢了，老年的乞丐，他用手在那帽裏摸索估量，把一部份投進了衣袋。

雨點從蜜集轉爲稀疏，老乞丐身邊經過的行人，才漸漸增多起來。我想：這才是他順利乞「之機會了；但是，完全不對，從雨點稀疏到停止，高牆下行人更多時候，却不見有人向他投進了；而且，在他身邊經過的人，像未曾對他有什麼注意。

於此我明白：一個雙目失明的老年盲丐，他需要站在大雨下淋漓，才能够得人家憐憫，不然，除非在行將垂斃的剎那了。

•尹幽溪•

夢境

•寒若•

我時時做夢。

這現實，這環境，對於我毫無留戀。那末除了夢想以外，又有什麼可以塡進這空虛的心靈呢？

我時時做夢。

我認爲世界上最自由最有趣的事，莫如做夢了。既不會找煩惱，又不會惹是非，而我的思潮却儘可無拘無束的奔騰着。

有時，枕上滿染着淚痕；有時，同伴却會被我的狂笑聲驚醒：無論我笑，無論我哭，我都很痛快。

夢境雖偶然的也會勾起我的新愁舊恨，但是它到底能消去我無限的抑鬱愁悶。

在夢境中，我控制着整個世界。我盡情所爲，揚眉吐氣，雖然在夢境中時也會遭遇到困難，但是總是被我的「奇蹟」壓下去的。

我無聊時做夢，我悲憤時做夢，我憤怒時做夢。

夢醒來時，又回復到現實，雖湧上了一陣悲哀，但就被夢境的餘歡壓了下去。「總有一天……」我時時這樣想。

雖然，朋友時時告訴我，「夢是不可恃的。」我自己從會胡思亂想的做夢到現在，我仍舊是我，仍舊只會做夢。可是，我却仍舊陶醉在夢境裏。

我詛咒周圍，可是我沒有力量。除了夢境會寄給我精神的安慰外，又有什麼能解除我的鬱悶呢？你看，多多少少的人在做夢啊！

何時何日，大家能留戀現實，而丟棄飲鴆止竭的夢戀呢？

夜郎草錄

金諾

（八）小弟弟

范虎聽了，惹起了無名火冒，便反駁道：「天地間能成事的，烏合之衆，還佔多數，亡秦的陳涉吳廣們揭竿而起，不是烏合之衆嗎？」

周章聽了，知道范虎多心（生氣）便改了口氣說道：「我是講的集合容易就是，信額烏合之衆，只要我們待之以誠，又能把他們組織起來，受了主義的訓練，叫他們分手，他們也不願分手了，誰個不想有出頭的日期呢？」

范虎還才變了臉色，然而無有回答，只自己取出一枝香煙來燃着抽吸了兩口，一會兒便叫道：「勤務兵！去請王旅長，陸旅長，白團長三個來打麻將。」

果然不上半點鐘，王陸白三人都來了，勤務兵擺好了牌桌，請范虎們坐上打牌，的的打打的聲音響了起來，又大家談談笑笑講些不關正事的閒話。

周章是個不會打牌的「空子」只站在范虎後面做軍光（旁觀者），范虎便介紹衆人道：「周參謀長的牌打得很好，今晚替我做參謀長，我一定要大勝的。」

這給周章很難堪，他知道這是范虎因先前他答話不妥，現在同他開玩笑的，便也笑道：「我只能把你老兄的牌報告出去，這一盤有一對紅中，暗坎發財……」

他正還要說下去時，范虎掉身過來用手掩着了他的口，笑道：「再要說就要打病了。」

周章只好抽身走到鐵壁那一方去，說湖了范虎的掌擊，然而因他的報告，從此紅中與發財兩張牌，就無人打出來了，結果范虎不和一盤清一色「萬貫」。

大家都失悔不打中發兩張給范虎，或者還要少開一些錢，因爲市黃是莊家：對於周章的「放風」。先前高興的，現在都生了埋怨之心，礙於范虎的情面也無一人講話了。

周章對麻將本不感興趣而又有鑄成了一盤大錯，就自動的退席，出了這個賭場去睡覺了，只剩下這幾個將領，在室中手談通宵。

【六五】

春花

千羽著

（七一）一隻金鋼鑽的戒指

一天倦遊回來，綺蓉是感覺着說不出的疲乏，她斜躺在旅館裏的沙發上，休息養神。她覺得從來沒有像今天這樣舒適過，一切最高等的享受，一切最美好的景色，她都儘量獲得了。她腦子裏更想要是能永遠生活在這種環境裏，該是多麼幸福的事情呢。

她這樣胡思亂想，再加身體的疲乏，不知不覺間竟睡熟了。茶房來敲她的房門，她才從夢裏醒來，看了外面天也黑了，她把電燈扭開。茶房進來說姚經理請她到房間去吃晚飯。她稍爲裝飾了一下，便走過隔壁的房間。姚經理當着風扇在取涼，他聽見綺蓉的足步，回過頭來向她說：

「是不是累了呢？」

「還好，您覺得累嗎？」綺蓉微微地笑着，用手指去理着蓬鬆的頭髮。

「今晚就在房間裏吃飯，省得跑到餐廳裏去麻煩的。」姚經理說着，也不等候綺蓉的答覆，便吩咐茶房開了兩客最精美的西菜。綺蓉本來也無所謂的，便答應了。

一會兒，菜送來了，姚經理又要了一瓶威士忌，茶房在每人面前倒了一杯。姚經理喝了一口，閉着眼晶評着酒的滋味。對綺蓉看了半晌。

「夏小姐，你覺得我够不够做你一個朋友？」他壓不住心裏的話終於吐露出來了。

「這話怎麼說呢？」像您這樣應該做我的老師呢。」綺蓉認眞地回答着。

「這次眞正對你不起，我想送一點東西給你，這也不能稱是酬勞，只好作爲我們認識的紀念。」姚經理笑嘻嘻地立了起來，像要走到什麼地方去取東西似的。綺蓉急忙回答着說不要客氣，她以爲這無非是些普通的物品，所以也並不怎樣去攔阻他。

姚經理在皮箱裏取出一個精緻的小匣子，慢慢地走到綺蓉身旁，揭開盒蓋，赫然是一隻光明燦爛的金鋼鑽戒指。

東和劇場
同時加映華語對白片
(東京)都市的產業
汪主席訪日速報
至昨華人入場三千餘名
勝利的歷史
各界勿失良機
冷氣滿院　B 4025

國際劇場
新街口中山東路大戲院隔壁　電話二二九〇四號
務請早臨
最成功的時裝片！
周曼華主演
紅杏出墻記（上集）
七情•六慾•生離•死別•男女•私心•宣露•無遺

中央大舞臺
永　信　公　司
淮海路一五號電話二二〇八七號
開鑼　先鋒　劇壇
紅遍了京滬初次來寗京朝派唱做鬚生
宋寶羅　黃鐘大呂　金聲玉振
劉五立　文武做唱　全材藝人
宋紫萍
新艷琴　玉貌珠喉　青衣花衫
請注意開演日期

羣樂戲茶廳　夫子廟
晚戲
童素芳　金鳳樓　筱神童
三娘教子
張劍影　西川圖
特請名角歌唱　每位茶資五角

南京大戲院　夫子廟　姚家巷
捲土重來之張遠亭君領導喜臨堂富怡劇團
今天日戲　結棍好戲：張鵬義　白水灘　新艷秋　新秋　打棒薄情郎　新艷秋　蓋地叫　張鵬義　全本黃鶴樓（准代水戰）
今天夜戲　又是雙齣：蓋地叫　新艷秋　新新　十八扯（兄妹串戲）　張淑綺　女起解　蓋地叫　新艷秋　新新　霸王別姬（反串霸王　新秋虞姬）
連日客滿　苗頭依然　不怕不識戲：只怕戲比戲！
時間　日一時半　夜七時半　票價　壹元　四角　二角　捐彩在外　日夜一律

打字
本所開辦十二載已呈奉市府批准備案現擬充添設城南城北分所以便利來學之士續招四十八期男女學員簡章函索附郵八分
南京市私立新民中西文字打字傳習所啓
所址石鼓路一三二號　城南分所許事街南市樓三號

消化徹底
仁丹仁丹！
蓬萊的神仙
補助消化
功能極完全
救急衛生
常備懷中
仁丹

火險
敝公司承保各種火險
如承惠顧無任歡迎
總公司：上海外灘18號
南京：南英保泰保險公司
地址：珠江路一六〇號　電話二三四一〇

夏令最高尙飲料老牌
益利汽水　大瓶　中瓶
酬酢與宴會須必備大瓶益利汽水
品精價廉一瓶能抵普通數瓶
美國渴樂斯鮮橘汁
消暑解渴　開胃怡神　醒酒清腦　助長消化
總經理　廣順昌汽水行
地址洪武路二八七號　電話二三一三八號
下關分銷處　中華糖果廠　地址永寧街　興華糖果商店　A827

義合東磚瓦
南京和平門外東門村西〇號　電話三二一七六九號
南京金陵大學側潘家菜園〇〇三號　電話三一七六八號
自備汽車　取費低廉　代客運輸　穩安迅速　A574

上海牌啤酒
大批到京
高尙飲品　售價公道
歡迎　經售商　酒菜館
另躉批發
振華貿易公司　中山路四〇六號（新街口）
A885

義記白鷺洲茶室　A870
明初勝蹟　重修工竣
風境幽美　納涼勝地
各色名茶　維揚細點
附設冷食　一應俱全
附設美術照相部

天香閣戲茶社　地址夫子廟　A677
蔣韻華
陸如平　王妙卿　施瑞欽　聞福壽
全本范仲禹　開樵　闖府　打棍　出箱
令體　歌星　芳蓉　會唱

明星大戲院　朱雀路　四象橋
譚門第一傳人　高百歲
注意　吳筱蘭　准於今夜初次登台
今天日戲：唐韻良　天上合　樊春樓　火燒裴元慶　夏蕙培　盜宗卷　沈麗琴　于占先　武昭關　周王麟信　崐志　三義絕交
今天夜戲雙齣：小樊春樓　湯懷自刎　于占元　打鼓罵曹　周壽崐　于占元　汪志奎　四杰村　高百歲　吳筱蘭　雙齣好戲　汾河灣　劉鳳霞　饅頭庵　高百歲　吳漢　沈艷蘭（王英）　斬經堂